ידיעות אחרונות

2.20 ש"ח (באילת)	2.60 ש"ח (כולל מע"מ)	יום ה', ל' בחשון, תשנ"ו 23.11.1995 גליון מס' 19928	Yedioth Ahronoth ידיעות אחרונות	דפוס גלעד רח' מוזס 2, תל־אביב	העורך: משה ורדי	העורך האחראי: ארנון מוזס	העורך האחראי הראשון: נח מוזס ז"ל	יו"ר ההנהלה הראשון: יהודה מוזס ז"ל	העורך לשעבר: ד"ר ה. רוזנבלום ז"ל

כל המדינה רעדה

רעידת אדמה בעוצמה של 6.2 בסולם ריכטר, שמוקדה היה בין דהב לנואיבה בסיני – החרידה אתמול בבוקר את תושבי ישראל • צפויות רעידות אדמה קלות נוספות • רוב הנזקים – באילת • עמודים 2־11

וזה קרה 70 קילומטר מאילת - בנואיבה

מלון „ברקודה" בנואיבה, מלון קטן בן שלוש קומות וכ־50 חדרים נהרס לחלוטין ברעידת האדמה. 4 מאורחיו נהרגו (צילום: כארים אל־זיונאתי)

„אל־על": האם להחמיר בבדיקת ישראלים?

החברה בודקת מחדש את תפיסת הבטחון שלה בעקבות רצח רבין • תהליך בדיקת הנוסעים עלול להתמשך שעות • ראה „24 שעות"

ממשלת פרס יצאה לדרך

רוה"מ: „נפעל למען שלום־בית בתוככי ישראל" • מרץ מאיימת בנטישת הקואליציה אם ייכנסו אליה צומת והמפלגות הדתיות • פרס בהבהיר: „נמשיך במו"מ, כדי להרחיב את בסיס הקואליציה"

לגליון היום של ידיעות אחרונות מצורף פוסטר

שמעון פרס, ראש ממשלת ישראל

התקף לב?!
הקדם ועשה מנוי בשח"ל
חייגו עכשיו: 177-022-4666
שח"ל

רשיון נהיגה

אם אתה אדם רגיש, מסודר, עובד, ללא עבר פליליסטי מסמעותי, ולמרות זאת נכשלת במבחני השמע לבטיחות בדרכים (רוח האוטומטית) תקבל רשיון נהיגה, בכל ...

23115019

ישראל עלתה למקום ה־40

נבחרת ישראל בכדורגל התקדמה שני שלבים בדירוג העולמי - מהמקום ה־42 ל־40. הדירוג החדש פורסם אתמול בציריך ע"י פיפ"א.

שלוש נבחרות – אוסטריה, סעודיה ופינלנד – שהקדימו את ישראל בדירוג הקודם, נסוגו.

צרפת, שדורגה במקום ה־12, התקדמה למקום ה־9, וזו הפעם הראשונה בשנתיים האחרונות שצרפת מדורגת בעשירייה הראשונה. רומניה התקדמה מהמקום ה־15 ל־12, בו היא מדורגת יחד עם מכסיקו.

פולין נסוגה מהמקום ה־27 ל־33 וסלובקיה נסוגה מהמקום ה־33 ל־35.

בראזיל אלופת העולם, ממשיכה להוביל בראש הדירוג העולמי, אך כמה שינויים חלו בצמרת: גרמניה התקדמה מהמקום ה־3 ל־2; ספרד נסוגה מהמקום ה־2 ל־3; איטליה עלתה למקום ה־4. נורבגיה נסוגה למקום ה־6. ניגריה התקדמה 11 שלבים – למקום ה־24. מצרים מדורגת במקום ה־23.

10 הבכירות: בראזיל, גרמניה, ספרד, איטליה, רוסיה, נורבגיה, ארגנטינה, דנמרק, צרפת, הולנד.

רווחי טורניר הטניס בווימבלדון: כ־28 מיליון ליש"ט

אליפות ווימבלדון שנערכה בקיץ האחרון, הסתיימה ברווח של 27.9 מיליון ליש"ט – שווה לשיא הרווח שהושג אשתקד. הרווחים יכולים היו להיות גבוהים יותר, אך חלק מההכנסות הועברו לבניית יציע חדש בווימבלדון, שיושלם בסוף השנה הבאה.

ההכנסה הכללית השנה היתה 42 מיליון ליש"ט. בכוונת ההתאחדות האנגלית להשתמש בהכנסה להקמת 450 מרכזים קהילתיים לטניס, ולספק מאמנים לכמיליון תלמידים, בהוצאה של מיליון ליש"ט בשנה, ל־5 שנים.

בריטניה, שהיתה מעצמת טניס, הידרדרה בגביע דייויס ובהישגי שחקניה בטורנירים ובדירוג העולמי. השנה היא עשתה צעד לא מקובל ואירחה את הטניסאי הקנדי גרג רוסדסקי, המדורג 38 בעולם ומופיע בנבחרת הדייויס שלה.

■ מוניקה סלש פרשה אתמול מנבחרת ארה"ב בטניס, שתתמודד בשבת וביום ראשון מול ספרד, בגמר גביע הפדרציה, בוואלנסיה. סלש, המדורגת יחד עם סטפי גראף במקום ה־1 בעולם, כבר פרשה החודש, בגלל בעיות בברך, מטורניר בקליפורניה, ומהמאסטרס לנשים. פרישתה מגביע הפדרציה, לא תפסול אותה מלהשתתף באולימפיאדת ברצלונה.

מונדיאל: הבתים באירופה ייקבעו ב־10 בדצמבר

– יומיים בלבד לפני ההגרלה ■ כוכבי ספורט רבים „יקשטו" את הטקס שייערך בפאריז

סאבוניס – 9 מ־9 מהשדה, 3 ריב', 5 אס'

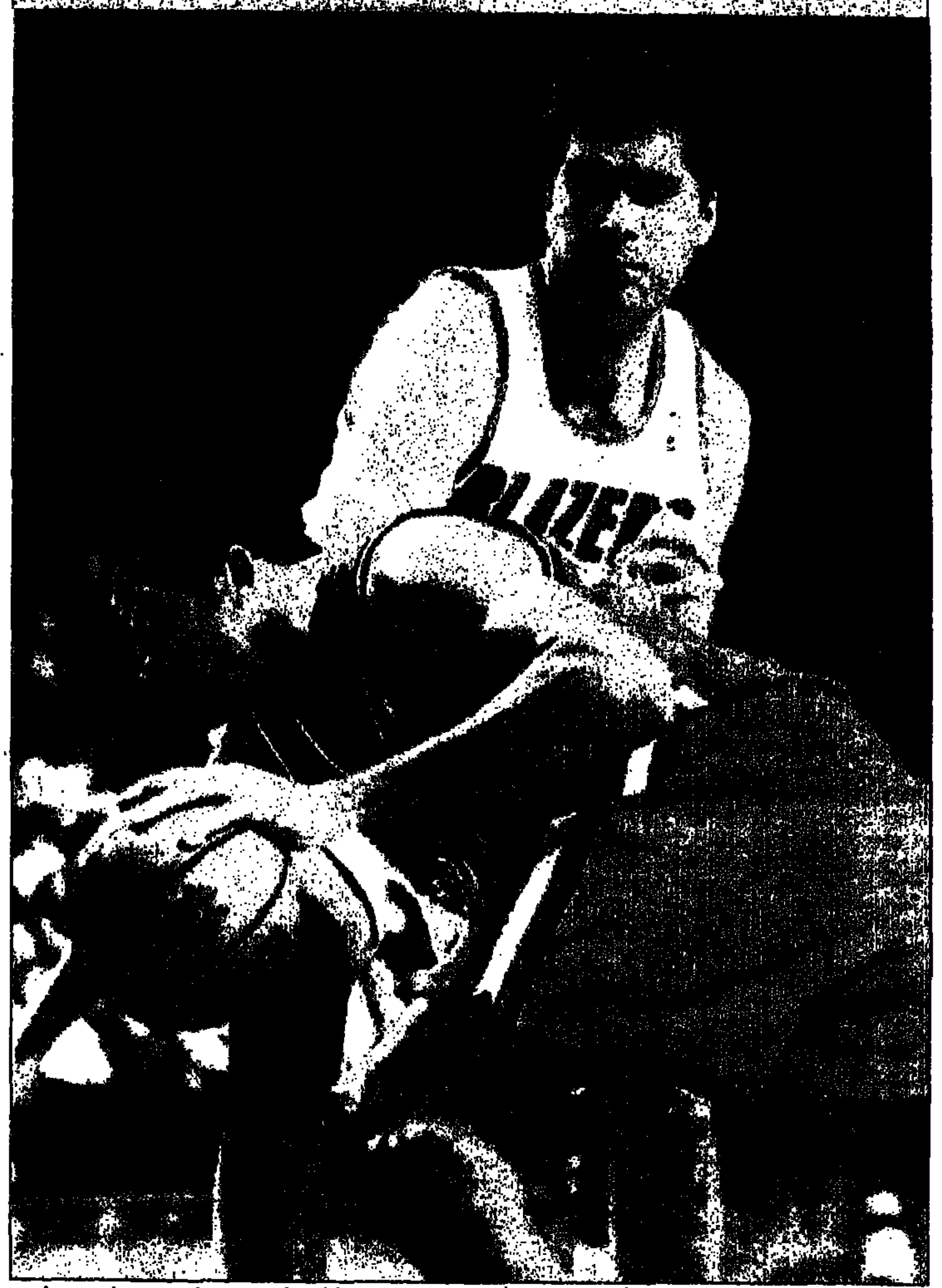

זהירות, סאבוניס. בראיין וויליאמס מהקליפרס „חוסה בצילו" של הענק הליטאי של פורטלנד. סאבוניס היה מצויין, והבלייזרס ניצחו בקלות (תצלום: רויטר)

מאת יוסי בר, כתבנו ברומא

התחלטה כיצד יחולקו 49 הנבחרות האירופיות לבתים במוקדמות המונדיאל תתקבל ב־10 בדצמבר, יומיים בלבד לפני ההגרלה־שיטת הרישמיים ב„קארוסל דהלובר" בפאריז.

הידיעה הזו, שנכתבה אתמול ב„קורייר דלו ספורט" האיטלקי, נתנה אישור נוסף לפירסום הבלעדי אתמול ב„ידיעות אחרונות", בדבר המחלוקת בין פיפ"א לאופ"א על דרך שיבוץ הבתים האירופים למוקדמות המונדיאל.

אופ"א מציעה תשעה בתים של 5 או 6 קבוצות בבית, כאשר למונדיאל בצרפת יעפילו ישירות המנצחות בכל אחד מ־9 הבתים, וכן הנבחרת שתצבור את הניקוד הטוב ביותר מבין אלו שסיימו במקום השני.

ארבע הנבחרות האירופיות הנוספות (לאירופה 15 מקומות במונדיאל, כולל צרפת המארחת), ייקבעו במשחקים מכריעים בין 8 הסגניות האחרות בבתים.

כפי שפירסמנו אתמול רוצה פיפ"א חלוקה אחרת, פשוטה יותר: 49 הנבחרות האירופיות יחולקו לשבעה בתים של 7 נבחרות, כששתי הראשונות בכל בית יעלו למונדיאל בצרפת.

„קורייר דלו ספורט" כותב עוד, כי בפאריז יוגרלו תחילה הבתים של אסיה ואוקיאניה ואח"כ של האמריקות. לדברי העיתון ישתתפו בטקס הכדורגלנים ג'ורג' וואה, אלכסי לאלאס ואלן רוש, המנהל האנגלי קווין קיגאן והכדורגלן העבר הבראזילי זיקו.

אלוף העולם בהחלקה צנח ומת על הקרח

סרגיי גרינקוב מרוסיה, אלוף העולם ואלוף אולימפי בהחלקה בזוגות, איבד את הכרתו ומת, בעת אימון עם אישתו על משטח הקרח בלייק פלאסיד, ניו־יורק. הרופאים קבעו שמת מהתקף לב.

גרינקוב בן ה־28 ואישתו, אנה גורדיבה, זכו במדליות זהב אולימפיות ובאליפויות עולם ב־1988 וב־1994. שניהם התאמנו לקראת תחרויות הראווה שייערכו בסוף השבוע על משטח זה.

יוסטון כבר 1:8, ניצחה בבוסטון

N.B.A. - איל איצקוביץ, ניו־יורק

ניצחונה של האלופה יוסטון בבוסטון העלה אותה ל־1:8 העונה, המאזן הטוב בליגה. יוטה שניצחה בבית את ניו־ג'רזי נצמדה לרוקטס בבית המערב־דרום־מערב עם 2:9.

אורלנדו, בניצחון בית שביעי (גולדן סטייט) ובמאזן של 2:8 השתוותה לניו־יורק בראש הבית האטלנטי.

שיקגו (1:7) מוליכה את הבית המרכזי לפני אטלנטה (3:6), ובבית הפאסיפי ספגו הקליפרס הפסד שני רצוף וירדו למקום הרביעי אחרי סקרמנטו (3:7), סיאטל (4:6) והלייקרס (4:6).

בוסטון – יוסטון 98:93

הרוקטס, שהפסידו 43 מ־50 משחקים בבוסטון גארדן, ניצחו בהופעת הבכורה שלהם ב„פליט סנטר". אולג'ואן הוביל את האלופים לנצחון חמישי רצוף עם 24 נק' ו־9 ריב', דרקסלר תרם 18 ורוברט הורי קטף 15 ריב' והוסיף 16 נק'. לסלטיקס (5:3) קלע גרג מיינר 21 נק' ודינו ראדג'ה הוריד 17 ריב'. הסלטיקס עשו רק 9 מ־22 מחקה.

אורלנדו – גולדן סטייט 95:101

גם ללא הוראס גרנט ו„שאק" הפצועים ממשיכים המג'יק למצוא את הדרך לנצח. פני הארדוויי, כמובן, השחיל 29 נק', דניס סקוט תרם 27 והמחליף, ג'ף וולף, קלע שני סלים חשובים ברשות הסיום. כריס מאלין 23 בלט בווריירס (7:3).

יוטה – ניו־ג'רזי 79:105

הג'אז כבר היו 40:77 ברבע השלישי והמשחק נכנס לגארבג' טיים. גם יוטה עם חמישה בצמרת רצופים וכריס מוריס, בפעם הראשונה נגד קבוצתו לשעבר, הוביל אותה עם 23 נק'. אדם קיף נתן 16 נק' ואסף 17 ריב' ב־23 דק', לנטס (5:4) קלע פי.ג'יי. בראון 14 נק'.

פורטלנד – קליפרס 94:118

ארווידאס סאבוניס זוכרים עכשיו גם הקליפרס (4:5) למדו להכיר אותו. הופעה יוצאת מן הכלל לליטאי של פורטלנד (20 נק' ב־9 מ־9 מהשדה, 3 ריב' ו־5 אס') והכל ב־22 דק' בלבד. רוד סטריקלנד הוסיף 27 לבלייזרס (6:4). טרי דהייר קלע 17 ללוס אנג'לס.

■ ראשי איגוד השופטים דחו באופן רשמי את הצעת השכר של הנהלת ה־N.B.A., ואף סירבו לעלות את העניין להצבעה. מנכ"ל הליגה, ריינולד סטרן, בתגובה: „הסירוב לא משאיר לנו ברירה. נמשיך עם השופטים החדשים ונעבור לצוותים של שלושה שופטים, החל מה־4 בדצמבר".

היום
יום ד'
22.11.95

ערוץ הספורט
16.30 – כדורסל ליגה"ל – בני הרצליה.
גביע אמ"א נוטינגהאם – ליון (מאתמול)
19.00 – כדורסל מליגה הלאומית
20.00 – כדורגל מליגה הספרדית
21.15 – שידור ישיר, ליגת האלופות
ריאל מדריד – איאקס אמסטרדם
00.15 – איגרוף
יורוספורט
15.00 – כדורגל
16.30 – סנוקר
17.30, 01.00 – קפיצות סוסים
19.30 – פורמולה 1 עונת 1995
20.30, 02.00 – חדשות
21.00 – החלקה אמנותית
23.00 – איגרוף
24.00 – שחמט
סטאר ספורט
10.00, 20.00, 05.00 – טניס
12.00, 01.30, 04.30 – שנה אליפות עולם
12.30, 02.00 – מגאזין ספורט בינלאומי
13.30, 03.00 – כוכבי הספורט של סין
14.00, 03.30 – כדורגל מסין

03-5246365

תגובות היום

יש ממשלה

האדמה רעדה אתמול, אבל באילת. ואילו בירושלים הושבעה ממשלה חדשה, ממשלתו של שמעון פרס, על מה שנראה כמי־מנוחות. אלא שמאחורי הקלעים התרחש מחזה מגוחך נוסח התאבקות בסגנון תפוס כפי יכולתך. היתה שם מלחמה על חדר; ומאבק לחיים ולמות על תואר סגנות ועוד כמה וכמה פרסים נכספים כאלו, שהעובדה שאיש לא זכה בהם ואף על פי כן המשיכו הכוכבים להתנהל במסילותיהם מעידה עד כמה חסרי חשיבות היו מלכתחילה.

אך היו גם מאבקים רציניים מהבחינה הזו שתוצאותיהם עלולים להשפיע על דרכה של המדינה ועל מהלך חיינו בה. למשל, מאבקה של מרצ על זכות קיום ושמירה על הייחוד, כנגד אלו שמרוב אהבה היו רוצים לראותה נטמעת כליל בעבודה. לדידה של מרצ, ייחודה וזכות קיומה הם בהימצאות הרחק משמאל לעבודה ובהתנגדות נמרצת לכל נסיון להרחיב את הקואליציה ולכלול בה גם את המפלגות הרתיות ואת צומת. לא שנסיון כזה עלה יפה; אבל מרצ דאגה שאיש לא יטעה לחשוב שהוא עשוי לעלות יפה.

אבל לא המגוחך ולא הרציני אין בכוחם לשנות את העובדה שיש לנו ממשלה. ושממשלה זו, על אף חילופי גברי פה ושם היא בעצם המשכה המדויק של הממשלה הקודמת, הן מבחינת הרכבה האישי והן מבחינת מצעה האידיאולוגי. בהבדל אחד: זוהי ממשלתו של שמעון פרס – ואולי כאן היינו צריכים להוסיף: לטוב ולרע.

פולארד

החלטת השר ברק להעניק לג'ונתן פולארד אזרחות ישראלית כמלאת 10 שנים להיאסרו, היא החלטה מבורכת אם כי אין ביטחון שתביא להקדמת שחרורו. החלטה מבורכת משום שהיא מסלקת שקר מוסכם מיחסינו עם ארה"ב. פולארד ריגל למען ישראל. אומנם החומר שהמציא לא היה עשוי לפגוע באמריקנים כי הכיל בעיקר דיווחים – שהאמריקנים העדיפו להסתיר מפנינו – על הנעשה בארצות־ערב. ובכל זאת, זה היה ריגול נגד ארה"ב.

ייתכן שהענקת האזרחות תתפרש על־ידי האמריקנים כקריאת תגר עליהם אך ישראל אינה צריכה להימנע מלהצביע על הקשיחות היתרה ביחס לפולארד, הן בחומרת העונש והן בסירוב הבוטה והמתמשך להקל על האסיר. הגיע הזמן לומר לאמריקנים מפורשות: עשר שנים הן די והותר.

אביעזר גולן

רועדים מפחד

הרעש היה חזק (6.2 בסולם ריכטר, כמעט שיא ישראלי) • הוא היה הרסני (נזקים בעשרות מיליוני דולרים, במיוחד באילת) • הוא היה קטלני (פנסיונר בן 66 לקה בליבו ומת בנסיון לחלץ את אשתו הנכה) • מומחים: אין לנו יכולת להתריע

פחד ובהלה באשדוד. (תצלום: דני שלומון)

דני עדה

רעידת־אדמה בעוצמה של 6.2 בסולם ריכטר פקדה אתמול את מדינת ישראל. הרעש היה חזק במיוחד בדרום, והרסני במיוחד באילת. היום צפויות רעידות נוספות, חלשות, באיזור אילת.

זה קרה ב־6:15 בבוקר. על־פי מכשירי המכון למחקרי נפט וגיאופיסיקה היה מוקד הרעש בלב ים־סוף, בין חופי דהב ונביעות שבסיני (מפה והסבר על סולם ריכטר – בעמוד 8). "באיזור הזה היו בעבר רעידות רבות ואין ברעידה הזו שום דבר מפתיע, אבל העוצמה היתה גבוהה יחסית", הסביר ראש המכון, יאיר רוטשטיין. לדבריו, הרעידה החזקה הקודמת באיזור, באוגוסט 1993, היתה בעוצמה של 5.8 בסולם ריכטר "בלבד". כבר עשרות שנים לא נמדד בישראל רעש בעוצמה של 6.2 בסולם ריכטר. הרעש שהחריב את צפת במאה שעברה היה לבטח חזק יותר, אך באותה תקופה לא נעשו מדידות מרעיות.

בישראל נפטר אדם אחד בשל הרעש: יעקב בן־יהודה, פנסיונר בן 66 מצפת, לקה בליבו כאשר ניסה לחלץ את רעייתו המרותקת לכיסא־גלגלים, מחדרם במלון אילת. עוד כ־13 בני־אדם נפצעו קלות, אך איש מהם לא נפגע ישירות מהרעש: כולם החליקו או מעדו כאשר ניסו להימלט מבתיהם. רעידת האדמה הורגשה גם במצרים, שם נהרגו שישה; בסעודיה, שם שניים קיפחו את חייהם; ובירדן, שם מת אדם אחד.

הרעש גרם לנזקים בעשרות מיליוני דולרים, רובם באילת. בעיר הדרומית ניזוקו 150 בתים וכן תשעה מלונות גדולים (אחד מהם נסגר משום שנמצא כי אינו ראוי למגורים [illegible] במלונות האחרים נבקעו סדקים גדולים ונגרם נזק לחדרים. רק [illegible] הקרובים יתברר האם יש [illegible] בתיקוני "קוסמטיקה" או [illegible] מחדש (על הנזק באילת – [illegible] עמודים 6־7).

האם צפויה עכשיו תקופה [illegible] אין שום דרך לדעת. "מפרץ [illegible] היה בעשרות השנים האחרונות [illegible] מועד לרעידות, וזה צפוי להימשך גם בעתיד", מסבירים במכון. "[illegible] הסורי־אפריקני, שהוא בקע [illegible] מלב אפריקה ועד גבול [illegible] טורקיה, דרך מפרץ אילת [illegible] הירדן, מורכב משני גושים של [illegible] כדור־הארץ שנעים כל הזמן [illegible] מהם נע מהר יותר. החיכוך [illegible] יוצר את הרעידות", [illegible] רוטשטיין. "הרעידות אינן [illegible] אין כל דרך לחזות אותן, ומי [illegible] אחרת פשוט מטעה את הציבור".

אגב, אתמול בשלוש [illegible] הצהריים פקד רעש נוסף את [illegible] בעוצמה של 4.8 בסולם ריכטר. [illegible] זה פועל בדרך כלל", הסבירו [illegible] "לאחר שיחרור אנרגיה [illegible] שיחרורים קטנים יותר. למעשה [illegible] עוד מאות רעידות אדמה, אבל [illegible] מורגשות על־ידי האנשים [illegible] על־ידי החיישנים שלנו [illegible] בכל הארץ".

השפעת הרעידה על חיי הנישואין

יש גם צדדים חיוביים לרעידת האדמה.

אשה שלא ישנה עם בעלה במשך חמש שנים זינקה אמש למיטתו והתכרבלה בחיקו באימה כשרעידת האדמה טילטלה את ביתם. הבעל, שהתראיין לגלי־צה"ל וסירב לומר היכן הוא גר, נשמע מלא אופטימיות חמש שעות אחרי האיחוד ההיסטורי: "עכשיו אנחנו חיים באושר ובעושר", התמוגג.

עצות

הכי טוב לברוח לרחוב, אבל למעלית אסור להתקרב • מדריך ההתגוננות

1. אם אתם נמצאים בבית חד־קומתי או בקומות תחתונות של בית־מגורים – רוצו החוצה. שם יותר בטוח: התיקרה לא תיפול לכם על הראש.
2. אם אתם גרים בקומות עליונות ורוצים להגיע לרחוב, לעולם אל תרדו במעלית. אם תהיה הפסקת חשמל, מה שמאוד הגיוני במקרים כאלו, אתם תקועים.
3. אז מה עושים בקומות העליונות? מומלץ לעמוד מתחת למשקוף מוצק של דלת פלדה משום שהבלוקים הקלים נופלים לפני קורות הבטון הכבדות. רצוי להתרחק מעצמים כבדים שעלולים למעוך אתכם. פסנתרים, למשל. אפשר להסתתר מתחת למיטה [illegible] את המכה. רצוי לפתוח את דלת הכניסה לדירה ברגע שמתחילה רעידת האדמה. אם המסגרות תתעקמו – אתם נעולים בפנים.
4. לתלמידים בבתי־הספר – תיכנסו מתחת לשולחן. אם יש וילונות כדאי לסגור אותם במהירות כדי לבלום רסיסי זכוכית.
5. לא להיכנס לפאניקה. אם יש אפשרות, לצאת לשטח פתוח, לגן־ציבורי או לחצר בית־הספר.

דני עדה, רונית [illegible]

ראיתם אמש את זיוה מ"בת־ים - ניו־יורק" מוצאת אהבה ב"בראש אחד"
ערוץ 2 בשעה 21:05
מדיה 88

צפיתם אמש בזיוה (דליה שימקו) מהסדרה "בת־ים - ניו־יורק" שהגיעה למשרדי "בראש אחד" ישבה מול מראיינת אמיתית מ"בראש אחד" וחיפשה בן זוג! 5000 איש בניהם רופאים ועו"ד מוצלחים וגרושים הצטרפו אלינו כי לא מתאים להם לחפש בת־זוג בפאבים ובריקודי עם. פגישה ראשונה חינם + צפיה ב־3 קלטות. התקשרו היום.

בראש אחד 177-022-9990
הכרויות בוידאו חיינו עכשיו גם בשישי-שבת

הרעידה הגדולה

חיפה

המיטות זזו

תושבים רבים בחיפה התעוררו אתמול ב־6.17 בבוקר, כאשר מיטותיהם זזו בעקבות רעידת־האדמה החזקה. בבניינים רבי־הקומות שעל רכס הכרמל הורגשה התזוזה בעיקר בקומות העליונות.

חייל מילואים שישן במכוניתו בבסיס צבאי סיפר: "הרגשתי שאנשים מטלטלים את הרכב שלי. חשבתי שבאו להעיר אותי לשמירה. הסתכלתי ולא ראיתי אף אחד. רק אחר כך הבנתי שזו היתה רעידת אדמה".

יובל פלג

קריית־ביאליק

דודי־שמש התפוצצו

רעידת האדמה גרמה לפיצוץ של מספר דודי־שמש בקריית ביאליק. כמה תושבים נבהלו מפיצוץ הצנרת המובילה לדודים – ומיהרו להתקשר למשטרת זבולון.

מספר אלי אלוש (53), שעבר באחרונה ניתוח לב פתוח: "בהתחלה חשבתי שהלב שלי התחיל לעשות לי בעיות. אבל כששמעתי את כל הבית חורק, הבנתי שזה לא מהלב. פחדתי שיקרה אסון והוצאתי את כל המשפחה אל הדשא. המיטות בבית זזו, המנורות התנדנדו והרעש היה מאוד חזק".

ליאור אל־חי

קריית־טבעון

בור נפער בכביש

בכביש הראשי של קריית־טבעון נפער אתמול בור עקב רעש־האדמה.

ראש המועצה, שמואל אבואב, הקים מטה חירום לטיפול בנזקים – בעיקר צינורות מים שהתפוצצו.

יובל פלג

מס הכנסה: לא נפיצה אזרחים שרכושם ניזוק

- אלא אם הממשלה תחליט אחרת • סוכני הביטוח הרגיעו אתמול את המבוטחים שפנו אליהם: מרבית תושבי ישראל מבוטחים מפני נזקי רעידת אדמה

- מאת בני ברק, גד ליאור וגבי ברון כתבי "ידיעות אחרונות" -

סוכני הביטוח הוצפו אתמול בפניות של מבוטחים, שביקשו לבדוק אם פוליסות ביטוח הדירה שלהם כוללות כיסוי לנזקי רעידת־אדמה. ברוב המקרים היו לסוכני הביטוח "הודעות מרגיעות" למבוטחים: יש כיסוי לנזקי רעידת־אדמה.

נשיא לשכת סוכני הביטוח, שאול פסטרנק, אמר אתמול: "אומרים שגנב אחד יותר משכנע מ־10 סוכני ביטוח, שריפה אחת יותר משכנעת מ־100 סוכני ביטוח – ואתמול נוכחנו שרעידת אדמה אחת משכנעת את ציבור המבוטחים יותר מ־1,000 סוכני ביטוח".

פסטרנק הוסיף, שאנשים רבים שעד כה נמנעו מלבטח את בתיהם, ביקשו אתמול לעשות ביטוח לדירה. "זה הזכיר את מה שאירע במלחמת המפרץ, כאשר אנשים מיהרו לעשות ביטוח נגד נזקי הטילים, או לפחות להגדיל את ערך הרכוש המבוטח".

עד לתחילת שנות ה־90 כללו פוליסות ביטוח הדירות בארץ כיסוי אוטומטי מפני נזקי רעידות־אדמה. חברות הביטוח הישראליות לא גבו כלל תוספת לפרמיה בגין סיכוני רעידת־אדמה. הן כיסו את עצמן, בעלות נמוכה מאוד, בביטוח בחו"ל כנגד סיכון זה, הכלול בסעיף הביטוח מפני קטסטרופות.

אולם בין 1990 ל־1993 אירעו באזורים שונים בעולם מספר אסונות טבע. חברות הביטוח נאלצו לשלם סכומי עתק למבוטחים – וייקרו את סעיף הקטסטרופה. עקב כך נאלצו חברות הביטוח הישראליות לשלם יותר למבטחי המשנה, ולכן הן ייקרו את הפרמיות והחלו לגבות תשלום עבור ביטוח רעידת־אדמה.

אלא שהצרכן הישראלי ניסה להתחכם: הוא העריך שהסיכוי לרעידת־אדמה קטן, ולכן ביקש לבטל את סעיף רעידת־האדמה, שייקר מאוד את הפרמיה. אבל חברות הביטוח לא היו מוכנות לוותר, ולא איפשרו לבטל את ביטוח רעידת־האדמה.

ועדת הכספים של הכנסת, שדנה בנושא, לא אהבה את שיטת החיוב של חברות הביטוח, ובהחלטה שנכנסה לתוקף לפני כשנה נקבע: ביטוח רעידות־אדמה יישאר "כחלק" מהפוליסה, אבל כל מבוטח יורשה לוותר עליו, אם יודיע על כך בכתב.

בפועל התברר, שרק מבוטחים מעטים נקטו בדרך זו. סוכני הביטוח המליצו בדרך כלל למבוטחים לא לבטל את הסעיף. ולכן, גם היום, למרות שהביטוח אינו חובה, רוב האזרחים מבוטחים מפני סיכוני רעידות־אדמה.

ומה עם המעטים שרכושם אינו מבוטח מפני רעידות־אדמה? לנציב מס ההכנסה, דורון לוי, היו אתמול בשורות לא מעודדות: "צר לי, אולם במקרה של רעידת־אדמה, המדינה לא תפצה את האזרחים שרכושם ניזוק. אמנם במקרים של ניזקי הסקארים וניזקי השריפה הגדולה בשורש פיצינו את האזרחים אף שלא היינו חייבים לעשות זאת. אבל, לפי שעה לא קיבלתי הוראה לנהוג בצורה כזאת בקשר לרעידת־האדמה הקשה באילת".

לוי הוסיף, כי ראש עיריית אילת, רפי קדוש, שוחח עימו אתמול בבוקר ומסר לו פרטים על שאירע. "אולם נאלצתי להבהיר לו, שבשלב זה מס רכוש לא ישלח את אנשיו לאמוד את הנזקים באילת. גם עכשיו, לעת ערב, אין לנו מושג מהו היקף הנזק לרכוש באילת.

"אבל אם אקבל הנחייה משר האוצר או מהממשלה לנהוג בצורה אחרת, ברור שנשלח את שמאינו לאילת. לפי שעה אין מס רכוש מעורב בפיצוי על נזקי רעידות־אדמה, וכל שניתן לי לייעץ לציבור זה – תעשו ביטוח".

בינתיים נודע, שבתחילת השבוע הבא תתכנס ועדת המישנה לביטוח של הכנסת לדיון דחוף בנושא ניזקי רעידת־האדמה שאירעה אתמול, ובנושא הסדרת תשלום הפיצויים על נזקי הרעש.

רק מחזיקי ישראכרט יכולים לנצח את השיטה:
100 מכשירי טלפון סלולרי NOKIA + קו 050 מיידי, החל מ־270 ש"ח
5 מכוניות רנו 19 1800i, RT, 110 כ"ס, 1995, החל מ־12,900 ש"ח
10 מכוניות פיאט אונו 1.4i.e.s + רדיו־טייפ, 1996, החל מ־9,900 ש"ח
20 מזגני אוויר מפוצלים 2.5 כ"ס, אמקור AIRLINE, החל מ־644 ש"ח
30 מייבשי כביסה אושן TD-50, 5 ק"ג, קריס־קרוס, החל מ־101 ש"ח
30 מכשירי טלוויזיה "20 מבית אושן, 90 ערוצים+היפרבנד, החל מ־99 ש"ח
ועוד אלפי פריטים חדשים באריזה, חופשות וכרטיסי־טיסה שיכולים לחסוך לכם מאות אלפי שקלים • רק במכרז של המדינה,
רק למחזיקי ישראכרט, רק בידיעות־אחרונות, בסוף השבוע הקרוב.
המכרז של המדינה
מצורף בסוף השבוע למוסף "7 ימים" בידיעות־אחרונות
הכי טוב ישראכרט
MasterCard
אזהרה: כל הזכויות לשיטת ניהול המכרזים הפרטיים שמורות לישראכרט ותב' המכרז של המדינה

הלם ונזק במיליונים

הפנסיונר ניסה לחלץ את אשתו הנכה, התמוטט ומת במקום

בן יהודה. „היכה לחופשה"

הרעש תפס את יעקב בן יהודה, פנסיונר בן 66 מצפת, ואת רעייתו הנכה והמרותקת לכסא גלגלים בחדרם במלון „ספורט".

בן יהודה מיהר הבעל להושיב את אשתו על כיסא הגלגלים, וניסה להוריד אותה החוצה ולברוח מהמלון.

בעודם יורדים במדרגות התמוטט הבעל, איבד את הכרתו ומת.

לרופא אמבולנס של מד"א שהוזעק למקום לא נותר אלא לקבוע את מותו. סמוך לשעה 7:30 הובאה גופתו אל בית החולים יוספטל.

באותו זמן הובא לשם גם הצעיר בן ה־23, שלקה בהתקף אסטמה קשה מאוד. הוא מאושפז במחלקה לטיפול נמרץ, ומצבו היה אמש יציב.

הפנסיונר שנפטר, יעקב בן יהודה, עבד 40 שנה בבית החולים זיו. עובדי בית החולים התקשו אתמול לעכל את דבר מותו הפתאומי. "הוא היה איש נהדר, מעולם לא חלה, ולא סבל ממחלה כלשהי. לפני מספר ימים הוא הגיע לבית החולים, וערך בדיקת שומנים בדם, ואז גם סיפר לי שהוא נוסע עם אשתו לחופשה קצרה באילת", סיפרה אחת העובדות. „הוא נראה לי במצב רוח מצויין, מאוד רצה לצאת לחופשה. בן־יהודה היה את מעשי בבית החולים, אחד כזה שאפשר לסמוך עליו, איכפתיק, ותמיד עזר לכולם".

הותיר אחריו רעיה, בן ובת.

מיכאל רוזוליו, איתן גליקמן

האדמה העזה ביותר בתולדות ישראל מאז 1927, היכתה בעוצמה של 6.2 בסולם ריכטר.

מוקד הרעש היה כ־10 ק"מ צפונית לכפר הבדואי רהב בסיני, אבל הרחק משם, אפילו בתל־אביב, רעד הכל: בייחוד בקומות הגבוהות. בקומה השביעית של בית מגורים אחד ברמת־אביב, בו מצוי אוסף שעונים עתיקים העומדים מלכת, החלו פתאום כל השעונים לפעול, לחרדתם של בני הבית, שהתעוררו משנתם והיו בטוחים כי נקלעו לפרק מסדרת הטלוויזיה „תיקים באפלה", העוסקת בתופעות על־טבעיות.

„הכל התחיל לרקוד, הרגשתי שאני שוכב על מיטת מים", סיפר אתמול שי גולדשטיין, תושב אילת, בנסותו לתאר את החוויה שעברה עליו. בעיר עצמה מיהרו רבים לעזוב את הבתים, וחלק אף קפצו מהחלונות שבקומה הראשונה והשנייה. „לא הבנו מה קורה, בשניות הראשונות זה עוד היה משעשע אבל מהר מאוד זה הפך לסיוט מטורף", סיפרה רינה, אחת מתושבות העיר הדרומית.

מראה מלבב הרבה פחות ראו 13 אלף התיירים שהתעוררו בבהלה בבתי המלון של העיר. איזור בתי המלון ספג את המכה הקשה ביותר: סדקים גדולים נפערו בקירות המבנים, קירות זכוכית ברעש עז והתרסקו לרסיסים קטנים, כבישים נבקעו – כאילו הופצץ השטח מן האוויר. הנזקים מוערכים במיליוני דולרים.

מלון „גני שולמית" נסגר בשל קריסת הקומה הראשונה לתוך הלובי, וכל האורחים פונו לבתי מלון אחרים בעיר.

נפערו סדקים קשים בבתי המלון „נפטון", „צופיה", „מועדון הים התיכון", „המלך שלמה", „מרינה קלאב".

במלון „ספורט" נגרמו נזקים קשים במיוחד בשל סדקים גדולים שנפערו בקירות החיצוניים והפנימיים. כל האגף החדש פונה מהמקום. במלון „דן" החדש, הנמצא בהרצה, נגרמו נזקים קשים בשלוש קומות. כזכור, רק לפני חמישה חודשים נשרפו חלקים ניכרים מהמלון ושיקום הקומות שנשרפו עיכב את פתיחתו. כעת גדלים הסיכויים ש„דן" ייסגר שוב לתיקון הנזקים.

כביש מס' 5 באיזור בתי המלון נסגר בחלקו לתנועה בגלל סדקים גדולים. עצי תמר נטו ליפול ויושרו לאחרי שקובעו מחדש במקומם.

כרבע שעה לאחר הרעש הכריז מנהל בית החולים יוספטל באילת, ד"ר צבי אפשטיין, על מצב חירום, סגר את בית החולים ואיפשר כניסה רק לאמבולנסים שפינו אורחים מאיזור בתי המלון. למרבה המזל, מספר הנפגעים לא היה גבוה. אדם אחד, יעקב בן יהודה בן 66 מצ־

כחצי שעה לאחר הרעש כינס ראש העיר אילת, גבי קרויש, חדר פיקוד קדמי במרכז השיט העירוני, שנמצא באיזור בתי המלון בחוף הצפוני. לחפ"ק הזה זומנו מפקד משטרת אילת, נצ"מ שלמה צלניק, ומפקד כוחות צה"ל באיזור, תא"ל א. כמו כן זומנו מנהלי נמל אילת ורשות שדות התעופה, מנהלי בתי המלון והתאחדות המלונאים בעיר. גם מהנדסת העיר, אסנת פוסט, ועובדי יחידת ההנדסה שלה זומנו למקום והם יצאו לסקור, אחד אחד, את 25 בתי המלון בעיר.

בסקירה זו התברר, כי לפחות שני בתי מלון, „גני שולמית" ו„ספורט", לא יוכלו לתפקד באופן רגיל. 13 אלף אורחי בתי המלון, שפונו מחדריהם מייד לאחר הרעש, ועמדו כשלוש שעות בחוץ, בקור, ממתינים לי־ מכוונת, אורגנו על ידי המלונאים והוחזרו אט אט לחדריהם, הכל במטרה להחזיר את החיים לשיגרה. התאחדות בתי המלון הכריזה מייד על אירגון של בנק חדרים פנויים בבתי המלון, ואליהם פונו לקראת הערב כל האורחים שחדריהם ניזוקו בצורה שלא ניתן היה לתקנה, או שהוצא להם צו סגירה בשל סכנת התמוטטות. הבוקר יגיעו לאילת שמאים של חברות הביטוח כדי להעריך את הנזקים, ובעירייה מקווים, כי עבודות השיפוץ והשיקום של בתי המלון יתחילו היום.

התשתית בעיר לא נפגעה

הצפות כתוצאה מ„קפיצת" מי הבריכות לתוך הבתים

תשתיות המים, החשמל והגז באילת לא נפגעו.

מייד לאחר רעש האדמה אירעה באילת תקלה במערכת החשמל העירונית ובעקבות זאת קרסה גם מערכת הטלפונים, אולם פעולה מהירה של עובדי חברת החשמל החזירה את המערכת לפעולה מהירה ועד הערב לא נרשמו בעיר תקלות מיוחדות.

עם זאת, המים ברבות מבריכות השחייה הפרטיות של בעלי־הווילות באילת „קפצו" והציפו את הבתים.

מיכאל רוזוליו

כוחות ההצלה בכוננות

שתי רעידות „קלות" פקדו אתמול אחה"צ את אילת

כוחות ההצלה הארציים בכוננות, מחשש שרעש נוסף יכה באילת או באיזור אחר בארץ בימים הקרובים.

באילת חוששים, כי ברעידה נוספת לא יעמדו בלחצים חלק מהמבנים, ש„הוכיחו את עצמם" אתמול, ויקרסו גם ברעש קל יותר.

אתמול אחר הצהריים פקדו את אילת שני רעשים, אחד בעוצמה של 4.2 בסולם ריכטר, ואחרת בעוצמה של 4.7 בסולם ריכטר. לא היו נפגעים ולא נגרם בהם נזק.

מיכאל רוזוליו

תיירים ביקשו: הביתה – ומהר

ראשי ענף התיירות בעיר חוששים מגל ביטולים

בעלי בתי המלון בעיר חוששים, שהרעש יפגע קשות במספר התיירים שיגיעו לעיר בחודשים הקרובים.

יו"ר התאחדות בתי המלון באילת, אהרון רקח, צפה אתמול בשידורי תחנות הטלוויזיה של אירופה ונבעת מכמה שראו עיניו. הטלוויזיה באירופה, אמר רקח, מתארת את האיזור שלנו כאיזור מוכה אסון, שמסוכן להגיע אליו. כבר היום רשמנו ביטולים. כמו כן, אתמול פנו חלק מהתיירים הזרים למוכרי הנסיעות שלהם וביקשו לבדוק אפשרות לטוס בחזרה לארצם – ומהר.

מיכאל רוזוליו

הסערה הגדולה

מדע

מומחי הטכניון יבחנו אופי הנזקים

צוות מומחים מהמכון הלאומי לחקר הבנייה בטכניון יירד הבוקר לאילת על מנת לבחון את נזקי רעידת־האדמה.

המומחים הם פרופ' יעקב גליק, פרופ' אביגדור רוטנברג, פרופ' דוד ינקלבסקי, פרופ' משה עדין, ופרופ' סם פרידמן מהפקולטה להנדסה אזרחית בטכניון.

המכון הלאומי לחקר הבנייה בטכניון, המשותף למשרד הבינוי והשיכון, יזם בשנים האחרונות פעילות מחקרית רצופה המוקדשת להיבטים השונים הנוגעים לעמידות הבנייה בישראל ברעידות אדמה. לטענת הטכניון, הידע המצטבר והמומחיות הייחודית של המכון, מיושמים בתכנון בנייה חדשה וחיזוק בנייה קיימת לפי הצורך.

בטכניון מסרו, כי הבנייה הקיימת בישראל, אשר נבנתה לפי תקנים קודמים, שלא הביאו בחשבון את הידע העדכני, אינה שווה בעמידותה לבנייה החדשה.

ליאור אל־חי

מתחילים לשלם כשהחימום עובד.
גומרים לשלם כשהקירור עובד.

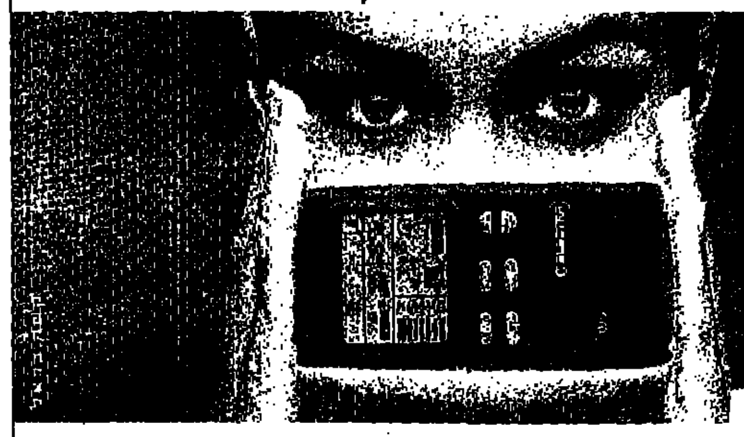

לקטרה פנטהאוז עם השלט הטלפתי החדש
בצע 8 תשלומים
ים בלי ריבית

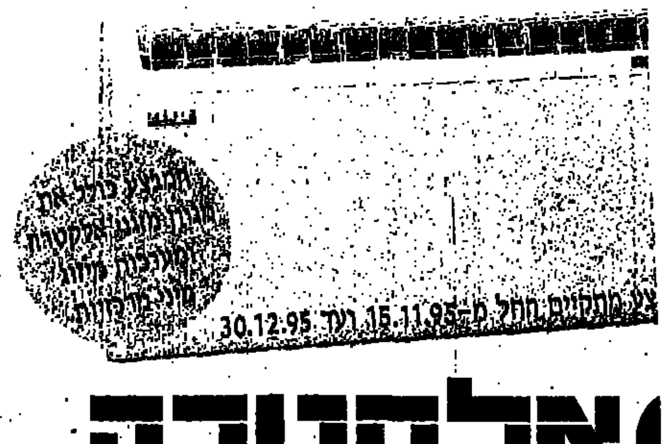

אלקטרה
ס' 1 במיזוג אויר
יתן להשיג בחנויות החשמל, בשקם ובמשביר ואצל יועצי מיזוג אויר מקצועיים.
רכז שיווק ארצי טלפון: 177-022-6555 סניף חיפה: 04-461806, 04-461833

איך בדיוק משתמשים בבזקכרט?
מעכשיו בזק באינטרנט
http://www.bezeq.co.il
אגף השיווק

03-5246363

הרעידה הגדולה

„אין לנו שום אפשרות לחזות"

- אומר מנהל המכון הסייסמולוגי ● „אם יהיו רעידות נוספות, הן יהיו קלות יותר" ● „אילו היה בישראל תקציב מחקר גדול יותר, ניתן היה להגיע לאתרעה מוקדמת בסבירות של 20־30 אחוז בלבד"

– מאת דני שדה ומיכאל רוזוליו, כתבי „ידיעות אחרונות" –

„אינני יכול לומר בוודאות שלא תהיה עוד רעידת אדמה בסדר גודל כזה. אני רק יכול לומר, על סמך נסיוננו רב השנים, שאנו צופים כי אם יהיו רעידות נוספות הן יהיו קלות יותר", כך אמר מנהל המכון הסייסמולוגי ד"ר אבי שפירא.

לדברי ד"ר שפירא, למכון לא היתה כל אפשרות לחזות את רעש האדמה.

גורמי ביטחון, ששוחחו אתמול עם גורמים במשרד האנרגיה ובמכון הגיאופיזי התרשמו, כי בשל תקלה במיכשור, מתקשים במכון למסור תחזית מדוייקת לימים הקרובים, וגם הם עצמם אינם בטוחים כי „הנורא מכל" כבר מאחורינו.

ד"ר אבי שפירא אמר אתמול, כי אילו היה בישראל תקציב מחקר גדול יותר, ניתן היה לבצע מחקרים ובדיקות, שהיו מסייעים לתת אתרעה מוקדמת על רעידת אדמה. לפעמים אתרעה של שעות, לפעמים של ימים. אבל לגבי רעידת האדמה של היום, הוא אומר, לא ניתן היה להתריע מראש, בשל פתאומיותה. בכל מקרה, אין אפשרות מדעית להגיע לתחזית בעלת סבירות גבוהה במיוחד.

שיטת הראדון

„יש היום שיטה, שמבוססת על בדיקות של גז ראדון. מחקר גילה, כי לפני רעידת אדמה יש השתחררות של גז ראדון מהאדמה. בעזרת מיכשור מיוחד אפשר להגיע לתחזית ברמת ודאות של 20־30 אחוזים, לעומת סבירות של פחות מאחוז אחד בימים רגילים".

חלק גדול ממכשירי המדידה החדשים של המכון הסייסמולוגי יצאו אתמול מכלל פעולה, לאחר רעידת האדמה. כך התברר אתמול אחר הצהריים, בעת שגורמים במשרד האנרגיה פנו לגורמי הקישור בצה"ל, וביקשו לבדוק באמצעותם האם ניתן לקבל סיוע בחיזוי מהתחנה הסייסמולוגית הירדנית בעיר עקבה.

בדיקה עם הירדנים העלתה, כי גם המכשירים בירדן יצאו מכלל שימוש עקב רעידת האדמה. בכל זאת יש בידי המכונים, הישראלי והירדני, מכשירים מהדור הישן, שבאמצעותם המשיכו אתמול לעקוב בשני הצדדים אחר תנודות הקרקע.

אתמול נודע, כי קונצרן „מיצובישי" היפאני פיתח רשת תקשורת ייחודית, שתאפשר התרעה של 10 שניות לפני רעידת אדמה, כדי לאפשר לנתק מערכות חיוניות כמו גז, מים וחשמל.

הפטנט של מיצובישי

מכון המחקר של „מיצובישי" מציין, כי מדובר במסגרת חיווי ומיפוי שתופעל על ידי חיישנים ותעביר מידע בזמן אמת לכל המרכזים החיוניים בטוקיו, כולל חברות גז, דלק, חשמל, שדות תעופה, מרכזי גורדי שחקים, מפקחי כבישים מהירים ומפעילי גשרים. רשתות שידור ביפאן מתעניינות כעת באפשרויות ההתחברות לרשת, כדי שוכלו לשדר התרעות בזמן אמת.

שאלות

מותר לצאת?

לרדת למקלטים? לצאת מהבית? לשלוח את הילדים לבית־הספר? למשטרה ידוע שהיתה רעידת אדמה? צפויה רעידת אדמה נוספת?

אלה חלק מהשאלות שהיפנו מאות אזרחים, שהתקשרו מבוהלים למוקד 100 של משטרת תל אביב.

תמר טרבלסי־חדד

הקלה

הביטוח נלחץ

המפעל שביטוחו הוא היקר ביותר בישראל, מפעלי ים המלח, לא נפגע כלל ברעידת האדמה. סכום הביטוח שלו מגיע ל־500 מיליון דולר. סוכנות הביטוח קיבלה את הבשורה בהקלה עצומה.

צבי אלוש

טראומה

הרעידה שהרסה משפחה

רחל ואברהם אלקיים מירוחם לא שבו לביתם אתמול מרעידת האדמה ועד לשעות הערב. הרעידה, מספרת רחל, פתחה לנו מחדש את הפצעים מן הרעידה הנוראה באגאדיר, מרוקו, ב־1960.

הם היו אז בקולנוע. הוריה נשארו לשמור על ארבעת ילדיהם, וגם אחותה הרווקה נשארה עם החבר. האחות הנשואה שהתה עם משפחתה. כולם ניספו.

שנה לאחר מכן נולד להם בן חמישי. לאחר מכן עלו ארצה וכאן נולדו להם שישה ילדים.

הישרדות

זכרונות מלוס־אנג'לס

יעקב וטלי שרון, שהיו בקליפורניה ברעידה הגדולה לפני כשלוש שנים, מתורגלים היטב עוד משם.

כאשר הבינו שמדובר ברעידת אדמה, נטלו מייד את שני הילדים מהמיטות ונמלטו החוצה.

תוך כדי דהירה, החליקה טלי עם בנה תמיר, וסדקה את רגלה. עכשיו גם היא וגם תמיר מחלימים מהנפילה.

צבי אלוש

מהו סולם ריכטר

8.9	שיטפונות מציפים הכל. הקרקע מתרוממת ויורדת בתנועה גלית. חורבן גמור.
8.0	רק בתים בודדים אינם קורסים, מסילות ברזל וצינורות מים וגאז נהרסים.
7.9	בנייני לבנים נהרסים.
7.0	צנרת תת קרקעית נבקעת, הקרקע נסדקת.
6.9-6.0	בניינים מודרניים נהרסים.
5.9-5.0	רהיטים כבדים מיטלטלים, קירות מתנפצים, בניינים רעועים קורסים.
4.9	חלונות מתנפצים. אנשים מתעוררים משנתם.
4.0	חפצים זזים וחלונות רועדים.
3.9	רעידות בדומה לאלו שגורמת משאית כבדה.
3.5	אין תופעות על פני השטח. הגילוי באמצעות סייסמוגראף בלבד. רק אנשים מעטים חשים ברעידה.

מהם אזורי הסיכון

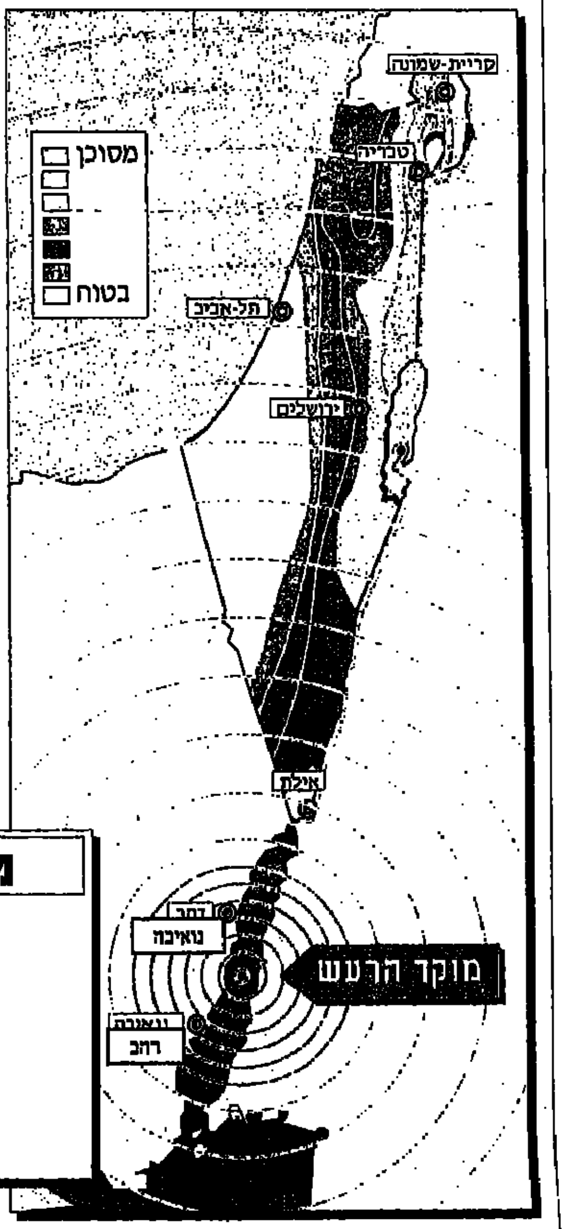

מה קרה אתמול

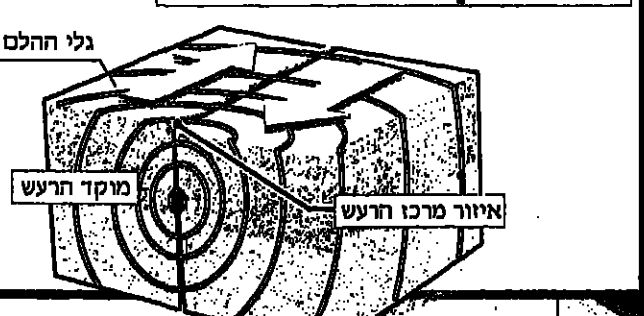

חלקי קרום כדור הארץ מתחככים זה בזה ויוצרים לחצים אשר משתחררים לבסוף כרעידת אדמה. שיא העוצמה מורגש במקום שמעל מוקד הרעש.

תרשים: טובי בן הרצל

„אלפי מבנים לא עומדים בתקן רעידות אדמה"

- מתריע פרופ' גליק מהטכניון ● הסכנה: בניינים שהוקמו לפני 1960, ובניינים שנבנו מאז, שלא לפי התקן ● הבעיה: אין אכיפה

– מאת דני שדה, כתב „ידיעות אחרונות" –

אלפי מבנים בישראל אינם עומדים בתקן לעמידות בפני רעידות־אדמה. כך אמר אתמול פרופ' יעקב גליק מהפקולטה להנדסה אזרחית בטכניון, המשמש גם יו"ר ועדת תקינה של „תקן מבנים לרעידות־אדמה".

את המבנים המסוכנים מחלק פרופ' גליק לשתי קבוצות: בניינים שנבנו לפני שנות ה־60, כאשר נקבע תקן מחייב בנושא עמידות מבנים ברעידות־אדמה, וכאלה שנבנו מאז שנות ה־60, שלא על פי התקן.

מסביר פרופ' גליק: עד 1965 לא נקבע בישראל תקן שחייב את הקבלנים לבנות בניינים עמידים בפני רעשים. ב־1965 הותקן תקן (מדובר באימוץ של התקן הצרפתי) לפיו כל מבנה חייב להיות מתוכנן לעמוד בפני רעידות־אדמה. ב־1975 הותקן תקן ישראלי, שהינו אחד המודרניים בעולם. הוא מחייב כל מי שבונה בניין, על־פי חוק התכנון והבנייה, לעמוד בדרישות שיבטיחו את עמידות הבניין בעוצמת רעשים הצפויים באזורנו. התקן קובע דרגות חומרה לפי אזורי הסיכון בארץ. כך, למשל, דרישות הבנייה באילת ובטבריה מחמירות יותר מאשר בחיפה או בתל־אביב.

„אם מבנה מתוכנן על־פי התקן – יש לו סיכוי טוב לעמוד בפני רעידת־אדמה. אנחנו יוצאים מנקודת הנחה, שמי שמתכנן בתים בישראל פועל לפי החוק. אבל פה יש בעייה. אף אחד לא יודע מה בדיוק קורה בשטח. אין היום דרך לאכוף את התקן.

„אם קבלן יעבור על החוק ולא יבנה על־פי התקן לרעידות־אדמה – אף אחד לא יידע על כך עד שתהיה רעידת־אדמה, וזה יכול להיות אחרי עשרות שנים. יש פה פירצה שקוראת לגנב. ותמיד היו ויהיו גנבים".

ומה עושים כדי לסתום את הפירצה?

„יש הצעת חוק, שתחייב פיקוח של מומחה, בשלב התיכנון ובשלב הבנייה, כדי שהבניין יעמוד בתקן. בנוסף, קיימת תוכנית לאומית לחיזוק מבנים, שיזם משרד השיכון. אבל היא לא מיושמת בגלל מחסור בתקציב".

אירגון המהנדסים והאדריכלים העצמאיים אמר אתמול, כי רעידת האדמה מהווה מעין מבחן לטיב הבנייה ורמת התקנים בישראל. „אפשר לישון בשקט", מרגיע אינג' שמעון ידון, מראשי האירגון. לדבריו, הבנייה החדשה נעשית לפי תקן המקובל בקליפורניה.

על כל רעידה שלא תבוא...

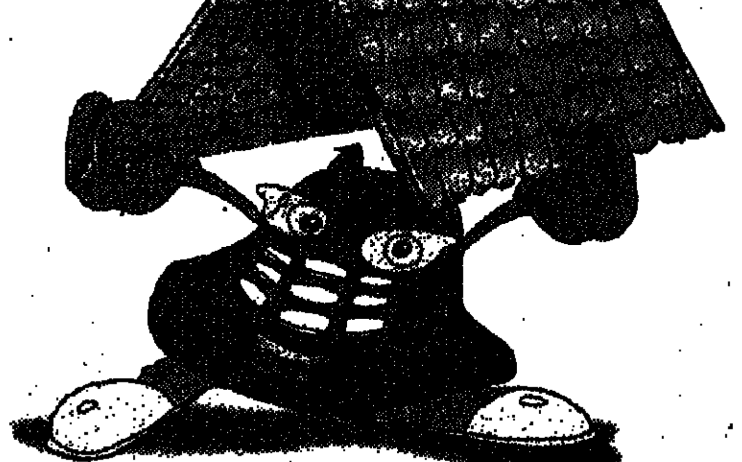

חסוך עד 40% בביטוח דירה.

ביטוח רעידת אדמה במחיר נמוך במיוחד.

בשביל השקט הנפשי אין ספק שהכרחי לבטח את הדירה. גם למקרה של רעידת אדמה. אז אל תחשוב פעמיים. חייג ישיר - קבל מחיר... ושלא נדע מרעידות.

חייג ישיר - קבל מחיר
03-565 40 40

ביטוח ישיר
איי.די.איי - חברה לביטוח בע"מ.
מקבוצת צור שמיר

מחירים מירביים מומלצים לדבש [בש"ח ליחידה] החל ביום 15.12.95

המועצה לייצור ולשווק דבש

מועצת הדבש מודיעה על עלית מחירי הדבש המתחייבים מעלית מחירי התשומות.

להלן מחירי הדבש המירביים המומלצים לציבור.

סוג האריזה	במכירה לצרכן באילת (ללא מע"מ)	במכירה לצרכן כולל מע"מ	המכירה לצרכן ל־100 גרם
200 גרם	7.46	8.70	4.35
350 גרם	10.57	12.37	3.53
500 גרם	13.82	16.17	3.23
1 ק"ג	26.98	31.57	3.16
1.5 ק"ג	38.99	45.62	3.04
3 ק"ג	77.24	90.37	3.00

לידיעת ציבור השיווקאים, הקמעונאים והצרכנים:

על פי התקן מותרים אריזה ושיווק דבש אך ורק לימשווק מורשה או ליכורן־משווקי שהם בעלי רשיון תקף לשיווק דבש מאת המועצה לייצור ושיווק דבש.

המשווקים המורשים לדבש לשנת 1995:

מיכוורת יד מרדכי, מרכזי הדבש מאוחדים
מגדלי דבורים בעמק חפר והשרון
דבש שלנו בע"מ
דבש יודן, מיכוורת קבוצי הגליל
מגדלים מאוחדים בית יצחק
תנובת הדבש, אגודה חקלאית שיתופית בע"מ
מעיין דבורים שלכן, במעונה
אחים אשטר, משווקי דבש
יהלי מוצרי מיכוורת, קיבוץ שמיר

כוורנים - משווקים לשנת 1995:

קיבוץ ארז
חדש יעקב - כרמל
בו שלום - נחלים
קיבוץ עין החורש (כאוחר)

עזרא אורני
מנכ"ל המועצה

הרעידה הגדולה

מלון בנואיבה התמוטט כמו מגדל קלפים

„הרעש היה נורא, הספקתי לראות כמה אנשים נמלטים בבהלה שניות לפני שהבניין הפך לגל אבנים", סיפר עד ראייה לקריסת מלון „ברקודה" • אורחת ב„הילטון" נואיבה: „שכבנו במיטות ופתאום שמענו רעש מחריש אוזניים. חשבנו שהעולם נחרב" • במצרים, בסעודיה ובירדן נהרגו תשעה אנשים כתוצאה מרעידת האדמה • נזקים כבדים נגרמו למלונות בסיני

– מאת עדנה איס, שליחת „ידיעות אחרונות" לנואיבה וכתבי סוכנויות הידיעות –

רעידת־האדמה העזה גרמה לנפגעים ולנזקים כבדים גם בארצות השכנות לישראל. במצרים, ירדן וסעודיה נהרגו 9 בני־אדם ולפחות 60 נפ־צעו כתוצאה מהרעש. כמו כן התמוטטו בניי־נים ונותקו קווי חשמל וטלפון באיזורים נרחבים סביב מוקד הרעש.

מצרים

שישה בני־אדם נהרגו אתמול במצרים כתוצאה מרעידת־האדמה. ארבעה מהם נהרגו בנואיבה, שנ־פגעה בצורה קשה במיוחד בגלל הקירבה למוקד הרעש. שני בני־אדם נוספים נהרגו בקהיר ובא־סיוט לאחר שקפצו בבהלה ממרפסות בתיהם.

מספרת ג'ואן מקיל־הטון, תיירת מלונדון שה־תארחה אתמול במלון „הילטון" בנואיבה: „שכבנו במיטות ופתאום שמענו רעש מחריש אוזניים. חש־בנו שהעולם נחרב. קפצנו מהמיטה ומיהרנו החוצה בפיג'אמות. כל אורחי המלון נכנסו להיסטריה וה־תקבצו במיסדרונות המלון. רק אז הבנו שמדובר ברעידת־אדמה".

הלובי, המסעדה והדיסקוטק של מלון „הילטון" נהרסו ברעש, ומספר אנשים נפצעו, ביניהם רופא המלון שנפצע קשה והובהל לאישפוז בקהיר.

הרבה פחות מזל היה לאורחי מלון „ברקודה" בנואיבה, מלון קטן בן שלוש קומות וכ־50 חדרים. „הבניין קרס כמו מגדל קלפים", סיפר עד ראייה מצרי. „הרעש היה נורא. הספקתי לראות כמה אנשים מבוהלים נמלטים דרך הכניסה הראשית של המלון, שניות לפני שהבניין הפך לגל אבנים".

ארבעה מאורחי המלון, בהם לבנוני אחד ושני פקיסטנים, נהרגו. שלושה אורחים נפצעו ופונו לבית־החולים הסמוך, ומשם הוטסו במסוק לקהיר. שניים מעובדי המלון עדיין נעדרים, ונראה שהם קבורים תחת ההריסות. רק בשעה חמש אחר הצהריים התארגנו המצרים בניסיון לחלץ את הנעדרים. נסיונות החילוץ נמשכו אתמול עד לשעות הערב המאוחרות, אך כיוון שלמצרים אין את הציוד המתאים, נראה כי אין סיכוי לחלצם בחיים.

למלון „הילטון טאבה", שבו נפתח אתמול קאזינו חדש, נגרמו סדקים ופגיעות. שלוש מתוך ארבע המעליות של המלון יצאו מכלל פעולה עקב רעש־האדמה.

בקאהיר, אשר בה נהרגו יותר מ־550 אנשים ברעידת־אדמה ב־1992, לא ניכרו אתמול סימני בהלה בקרב התושבים, על אף העובדה שבכמה אזורים של העיר התפוררו חלקי בניינים ונפלו לרחובות.

ירדן

אדם אחד מת אתמול בירדן בעקבות רעידת־האדמה. מבית־החולים המרכזי של עקבה נמסר, כי ההרוג, בן 70, מת מהתקף־לב. אדם נוסף נפצע בעקבה בעת שקפץ בבהלה דרך חלון ביתו.

בעקבה לא דווח על נזקים כבדים בעקבות הרעש, פרט לסדקים שנבקעו בקירותיהם של כמה בתי דירות ומלונות. פקיד ירדני אמר, כי השלטונות עוסקים באומדן הנזקים, וכי ננקטות כל הפעולות הדרושות לטיפול במצב.

תחנת־כוח, המספקת 40 אחוז מתצרוכת החשמל של ירדן, שותקה זמנית מעוצמת הרעש, אולם הזרם חודש כעבור רגעים אחרים בעזרת גנרטורים רזרביים.

סעודיה

רעידת האדמה פגעה בעיקר בחלקה הצפון־מערבי של ערב הסעודית, וגרמה למותם של שני בני־אדם – ילד בן 5 ופועל פקיסטני. בעיר האקל נפצעו שתי נשים באורח קשה, ו־20 אנשים נוספים נפצעו קל בעת בריחה המונית ומבוהלת מבניינים מתנדנדים.

מקורות בתעשיית הנפט הסעודית מסרו, כי לא נתקבלו כל דיווחים על נזקים למתקני הנפט.

גם בעירק הרעש הורגש, אך לא דווח על נזקים.

המכון לפיזיקה של כדור הארץ בצרפת הביע דאגה רבה נוכח הרעש העז שפקד אתמול את מפרץ אילת. „רעש זה ראוי לתשומת־לב מיוחדת, לא רק בשל עוצמתו הרבה, אלא גם משום שאירע ליד השבר הסורי־אפריקני, איזור הידוע מאז ימי קדם ברעידות־אדמה קטלניות, אף שהיה רדום זה 100 שנה", אמר הסייסמולוג ארמנדו סיסטרנה, בשיחה עם כתב סוכנות הידיעות הצרפתית.

אשדוד

רצים בפיג'מות

שניות ספורות לאחר שהורגשה באשדוד רעידת האדמה נמלטו תושבים רבים מהבתים, ויצאו לרחוב בפיג'מות. גם באשקלון, בקריית־גת ובקריית־מלאכי התעוררו רבים מהתושבים. חלק מהם נמלטו מהבית, אך רבים אחרים העדיפו להציף בשיחות טלפון את מוקדי המידע ואת שירותי ההצלה. ברחובות הערים ניהלו שכנים מבוהלים שיחות ערות והחליפו חוויות כשהם אוחזים בילדים שלא כל כך הבינו מה רוצים מהם בשעה כזו.

כמה אזרחים מעשיים מיהרו להתקשר לבנקים למשכנתאות וניסו לברר האם מגיע להם פיצוי כלשהו במסגרת הביטוח לדירה. כאשר הוסבר להם שהשתתפות העצמית מגיעה ל־10% הם מיהרו לסגת מהרעיון. אגב, גם ברצועה הורגש הרעש היטב. „בחיים אני לא הולך לגור בבניינים גבוהים", הזדעזע תושב עזה שביתו רעד כעלה נידף.

דוד רגב

ירושלים

שקט, יחסית

רעידת האדמה הורגשה היטב בירושלים, אך היא לא גרמה לנזקים משמעותיים. המוקד העירוני הוצף פניות של אזרחים שביקשו לדעת מדוע הרהיטים זזים והתמונות נופלות. „אני גרה בקומה גבוהה. התעוררתי והייתי בטוחה שהבניין קורס", סיפרה ירושלמית מבוהלת. „זה היה ממש מפחיד".

איתמר אייכנר

חורף חם
במשביר לצרכן
רק בשישי ובמוצ"ש 24-25/11/95
20% הנחה על מעילי רוח, גשם וצמר
לנשים, גברים וילדים.
365 ימים באופנה המשביר לצרכן

בהלה בקהיר

לפני 3 שנים נהרגו בעיר 550 אנשים ברעידת־אדמה, לכן קל להבין את בהלת האב המפנה את בתו. הרעידה אתמול עברה בשלום, יחסית: איש לא מת. (תצלום: „איי־פי")

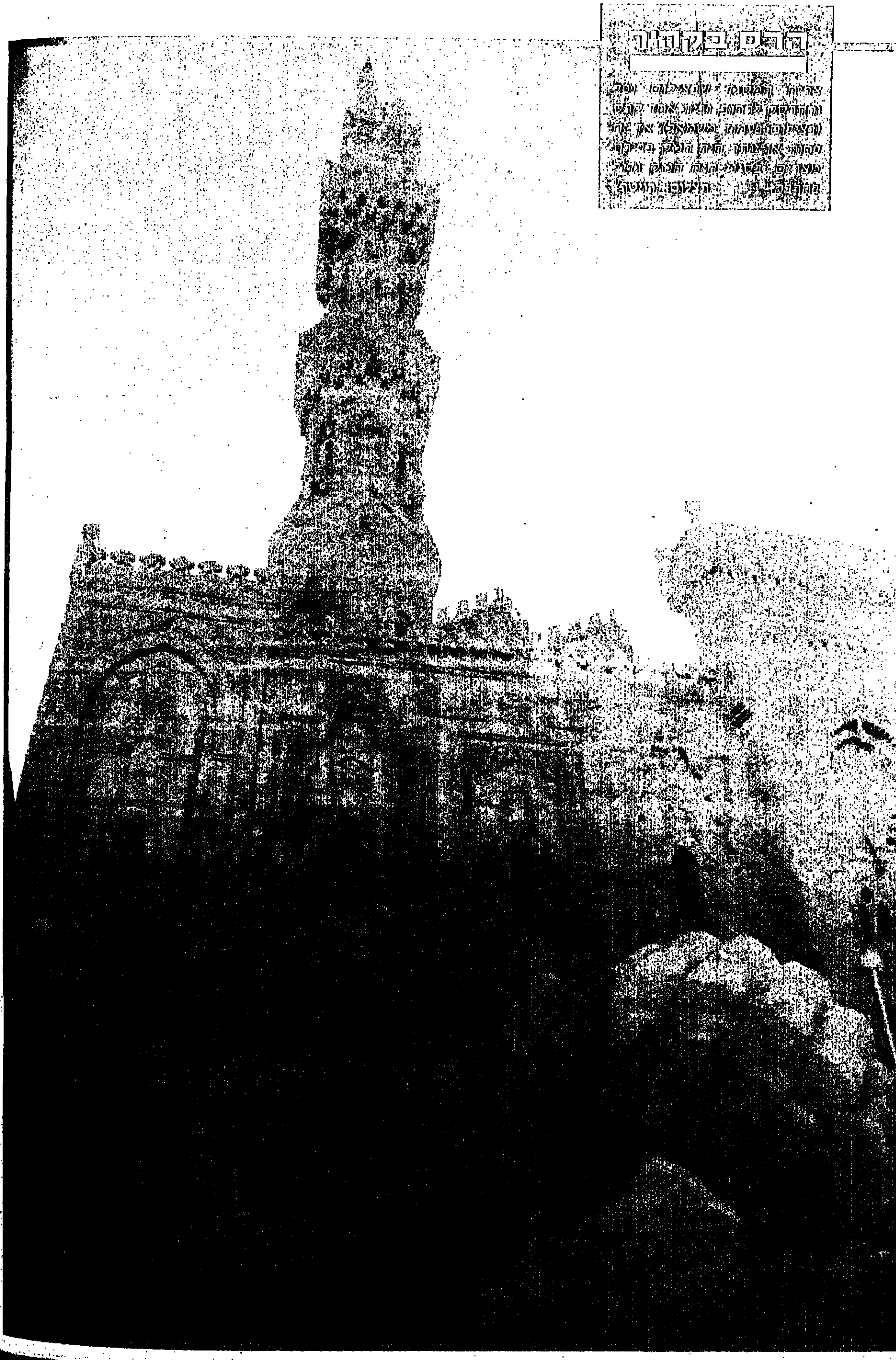

حكومة بيرس الجديدة - للأرشيف

ממשלה חדשה

תצלום לאלבום ההיסטוריה: ממשלת פרס לאחר שהוצגה לנשיא ויצמן. יושבים מקדימה: ראש הממשלה, שמעון פרס, ונשיא ה[illegible] עזר ויצמן. עומדים מאחור (מימין לשמאל): אורה נמיר, יוסי ביילין, שמעון שטרית, עוזי ברעם, יאיר צבן, הרב יהודה עמיטל, יוסי שריד, בנימין בן־אליעזר, מיכה חריש, משה שחל, אברהם שוחט, דוד ליבאי, ישראל קיסר, גונן שגב, אהוד ברק, יעקב צור, ש[illegible]ת אלוני, חיים רמון, אמנון רובינשטיין ואפרים סנה. (תצלום: „זום 77")

פרס בבית הנשיא:

„זוהי ממשלה מינוס איש אחד שיחסר לנו"

ראש הממשלה החדש, שמעון פרס, הגיע לבית הנשיא במכונית הקדילק, שבה עשה יצחק רבין ז"ל את נסיעתו האחרונה. הנהג היה אותו נהג, מנחם רמתי • ויצמן: „קשה עוד לומר את המלה שמחה. לא העליתי בדעתי שבתפקידי זה תקום ממשלה לאחר דבר טראגי ומנוול כפי שהיה"

– מאת איתמר אי[illegible] כתב „ידיעות אחרונות" –

„זו ממשלה מינוס איש א[illegible] שמשקלו וייחודו היו רבים מאוד. יצחק רבין ז"ל יחסר לנו [illegible]ול כן נצטרך לעשות מאמץ כפול ומכופל כדי למלא את ה[illegible]" אמר ראש הממשלה, שמעון פרס, בטקס הצגת הממשלה הח[illegible] בית הנשיא בירושלים.

ראש הממשלה החדש, [illegible]ן פרס, הגיע לבית הנשיא במכונית הקדילק, שבה עשה יצח[illegible] ז"ל את נסיעתו האחרונה. הנהג היה אותו נהג, מנחם רמ[illegible].

נשיא המדינה, עזר וי[illegible]בע תקדים חדש בפוליטיקה הישראלית, כאשר זימן ל[illegible]ת הממשלה ח"כים מכל סיעות הבית. לשם כך הוכנו [illegible] 100 כיסאות עבור חברי הכנסת. אבל, בסך הכל הגיעו 20 [illegible]סת. שבעה מהם היו מהאופוזיציה, בכללם רחבעם זאב[illegible] ועובדיה עלי. לא היה אף חבר כנסת חרדי אחד. גם לא [illegible]סת ערבי.

ראש הליכוד, ח"כ בנימ[illegible]הו, הקדים והיה לאורח הראשון שהגיע לבית הנשיא. הוא [illegible] אפילו את השרים.

כשהחלו השרים להגיע [illegible]נשיא, עמד בנימין נתניהו והתחבק בלבביות עם שר ה[illegible]ד ברק. אדם זר לו נקלע למקום, היה משוכנע שמדובר ב[illegible]קרונים ולא ביריבים פוליטיים. נתניהו הסתודד דקות אר[illegible] עם ברק, וכן עם שר הבינוי והשי[illegible]כון בנימין (פואד) בן־אליעזר ועם שר האוצר אברהם (בייגה) שוחט.

השרים התיישבו במקומותיהם.

נשיא המדינה, עזר ויצמן, פתח את הטקס בדקת דומייה לזכרו של יצחק רבין ז"ל.

„במצב הקיים", אמר עזר, „קשה עוד לומר את המלה שמחה. לא העליתי בדעתי שבתפקידי זה תקום ממשלה לאחר דבר טראגי ומנוול כפי שהיה. מאידך, הצלחנו להוכיח שהדמוקרטיה חזקה".

ויצמן בירך את פרס ואת ממשלתו החדשה ואמר: „אני שמח שהצלחת בזמן קצר להקים ממשלה, שתקוות כולנו, ותקוותי האישית, שתוביל את מדינת ישראל למכנה משותף רחב יותר, ולקידום התהליך שממשלתו של יצחק הזיזה".

נשיא המדינה הביע את תקוותו שתרבות הדיבור וההתנהגות בכנסת ובפוליטיקה הישראלית תהיה טובה יותר. „אני מאחל לידידי הטוב שמעון פרס הצלחה וכל טוב", סיים ויצמן את דבריו.

ראש הממשלה, שמעון פרס, הודה לנשיא ויצמן על האמון והסיוע שנתן לו, ועל „האווירה הטובה" שהנשיא מנסה להשרות על העם. פרס הביע תקווה, כי הרוח הטובה והנימוס שהפגינה הכנסת בדיון לפני הצבעת האמון בממשלה יימשכו.

הוא הדגיש: „הצלחנו להראות שהכנסת אינה רק מקום שבו מחוקקים חוקים, אלא גם מערכת של הבנות ונימוסים. כמו במשפחה. היא בנוייה על יחסים יותר מאשר על הסכמים".

יו"ר הכנסת, שבח ויס, הבטיח: „נעשה מאמץ עליון לפתוח דף חדש, ונקפיד על חופש הוויכוח במסגרת חילוקי הדעות וחופש המחאה הפרלמנטרית".

בתום הטקס הרימו כולם כוסיות שמפניה לחיים.

ויצמן הכריז חגיגית: „נרים כוס לחיי הממשלה, לחיי הכנסת, לחיי ראש ממשלה ולחיי מדינת ישראל".

השרה שולמית אלוני נזעקה: „נרים כוסית 'לחיים' גם לשלום, ברשותך".

הנשיא ויצמן הביט לעבר השרה אלוני ואמר: „שלום שולה".

לבסוף התכנסו כולם לתצלום המסורתי. השר אהוד ברק דאג לתפוס מקום טוב סמוך לנשיא המדינה, עזר ויצמן. השר חיים רמון נדחק משום־מה לפינה השמאלית, והשר יוסי ביילין לפינה הימנית הרחוקה.

לאחר שהצטלמו, התפנו 21 השרים לקוקטייל עם הנשיא ויצמן. אחד השרים, אופטימיסט מושבע, אמר: „אני בטוח שעוד נחזור לבית הנשיא בעוד שנה, לאחר הבחירות".

פרס: „הממשלה תפעל למען

יו"ר הליכוד, בנימין נתניהו, טען בנאומו שלמען הפיוס הלאומי יש לעצור את התהליך המדיני: „זה איננו הזמן לעשות מהלכים גורפים שיעמיקו את הפילוג בעם" • פרס קרא בנאומו לנשיא סוריה „לשים קץ לעידן המלחמות במזרח התיכון" • ביבי הגיב: „איני משוכנע כלל, בלשון המעטה, שאסד רוצה שלום עם ישראל"

פרס נכנס היום למשרד הביטחון

– מאת כתבתנו הצבאית –

בהתאם למסורת יתקבל היום ראש־הממשלה ושר הביטחון, שמעון פרס, על־ידי משמר כבוד של צה"ל ברחבת הכניסה למשרד הביטחון בתל־אביב.

בפתח בניין משרד הביטחון יקבלו אותו הרמטכ"ל, רב־אלוף אמנון ליפקין־שחק, ומנכ"ל משרד הבטחון, דוד עברי.

לאחר נגינת ההמנון יסקור פרס משמר כבוד, שיהיה מורכב מחיילים משלוש זרועות צה"ל, וייכנס למשרדו.

פרס הוא שר הביטחון ה־16 של מדינת ישראל. אורי אור, יו"ר ועדת חוץ וביטחון, יהיה מהשבוע הבא סגן שר הביטחון.

רגע של פיוס: ראש־הממשלה, שמעון פרס, לוחץ את ידיו של ראש האופוזיציה, בנימין נתניהו. (תצלום: „רויטר")

– מאת גבי ברון, כתבנו בכנסת –

ראש־הממשלה שמעון פרס ירד מן הדוכן וצעד לעבר שולחן הממשלה. זה עתה, תוך ניסיון־שווא להסתיר את ההתרגשות האמיתית שבתוכו, נשבע אמונים. הוא הלך היישר לכיסאו הקבוע לימין כיסא ראש־הממשלה, הניח יד על המשענת והזיז את הכיסא. ישראל קיסר ואחד הסדרנים מיהרו לפנות אליו ולהזכיר לו: מעתה מקומך במרכז, על אותה כורסה שבימים שני השבוע עוד עמדה מיותמת, עטופת־שחורים. בדממה התיישב פרס, כשראשו רכון מעט. הצל האיום שליווה את הקמת הממשלה הזו ריחף מעל.

אבל מתוך הצללים, מתוך הכאב, בקע אתמול ראש־ממשלה החלטי, נחוש, שלא נרתע מלהשתמש בהזדמנות חגיגית זו כדי לשלוח מסר לשכן רחוק־קרוב:

„תם הגיון־המלחמות"

„ברצוני לומר לנשיא סוריה, שתם הגיון־המלחמות שבינינו, וכי את חילוקי־הדעות שנותרו אפשר ליישב במו"מ. ברצוני להציע לנשיא סוריה, שנרים תרומה אמיתית, כדי לשים קץ לעידן המלחמות במזרח התיכון. נבהיר, כי שלום בין סוריה לבין ישראל – שלום שיובא להכרעת העם – יכול ליצור את ההזדמנות ההיסטורית להביא שלום כולל לאיזור כולו. המו"מ עם סוריה יכול ללבוש אופי של הסכם מקיף ואזורי בכל התחומים – הפוליטי, האסטרטגי והכלכלי".

לא היה זה המסר החד־משמעי היחיד בנאום הצגת הממשלה החדשה של שמעון פרס. פרס הביע בלא מעט מילים את רצונו להמשך ההידברות עם האופוזיציה, בעיקר כדי לעקור מן השורש ניסיונות להשיג תוצאה פוליטית באמצעות אלימות: „אסור לתת לרוצחים להשיג מבוקשם. אסור לאפשר ריסוק הדמוקרטיה. אסור לקרוע את העם".

ראש־הממשלה הרגיש, שהממשלה הזו תשאף להיות ממשלת העם כולו: „הממשלה תפעל למען שלום־בית בתוככי ישראל. לא נבנה על כפייה אידיאולוגית ולא נרשה כניעה לאלימות... נאפשר לכל אדם לחיות באמונתו ונימנע מכפייה דתית או אנטי־דתית... שינאת חינם גרמה לחורבן. סובלנות הביאה נחמה. נמשיך בהידברות עם כל המפלגות למציאת דרכים לאיחוי הקרע ונשמור על הסטטוס־קוו בענייני דת ומדינה".

ממשלתו החדשה של פרס זכתה באמון הכנסת ברוב של 62 תומכים מול 8 מתנגדים ו־38 נמנעים ● לעבודה חסר ח"כ אחד, שכן עדיין לא ברור אם מותר לנאווה ארד להיכנס לכנסת

יו"ר הליכוד, ח"כ בנימין נתניהו, חזר והסביר אתמול, כי הימנעות סיעתו בהצבעת האמון נובעת מעמדתו ומעמדת חבריו לסיעה, כי אסור שרצח פוליטי יפגע ברציפות השלטון במדינה דמוקרטית. לאחר מכן הוא הציג את עמדת הליכוד בנושאי שלום וביטחון. לערפאת הוא אינו מאמין כל עוד הוא לא נוקט צעדים קונקרטיים, כגון ביטול האמנה הפלשתינית והפסקת ההצהרות על ניהול מאבק שיסתיים רק עם הקמתה של מדינה פלשתינית שבירתה ירושלים.

„מיעוט שמאלני אתיאיסטי"

נתניהו לא דיבר מן הכתוב והתייחס לדברי ראש־הממשלה שהופנו לנשיא סוריה: „אני משוכנע שאסד רוצה שלום עם ארה"ב, אבל איני משוכנע כלל – בלשון המעטה – שהוא רוצה שלום עם ישראל. משום שמי שמפעיל טרור חיזבללאי נגדנו בלבנון, מי שממשיך להפעיל את אירגוני הטרור הפלשתיני בדמשק, אינו נותן בדיוק סימנים המעידים על כוונות אמיתיות וכנות לשלום. אני מוכן לעשות, למען הדיון, את הקפיצה הנחשונית ולומר: נאמר שאסד יוכיח לנו שהוא ממלא את התנאי של רצונו בשלום. האם משום כך עלינו לוותר על התנאי השני, תנאי הביטחון?"

בנימין נתניהו חזר לתוצאות הפעלתו של „הקבינט המיוחד", המפשיר את הקפאת השיחות עם סוריה – הקפאה שיזם יצחק רבין ז"ל – מבלי שסוריה שינתה פסיק בעמדותיה, כלשונו. ומשום כך, דיבר נתניהו אל שמעון פרס בנימת אזהרה: „זה איננו הזמן לעשות מהלכים גורפים שיעמיקו את הפילוג בעם. זה הזמן לעצור ולנסות לאחות את הקרעים".

גם אם היה אתמול שינוי בסגנון, הרי מבחינת התוכן לא נשמעו חידושים של ממש בדבריהם של נציגי הסיעות שהשתתפו בדיון. למשל יו"ר המפד"ל, ח"כ זבולון המר, לא חסך מילים חריפות על רקע המתחולל בימים האחרונים במשולש עבודה־מרצ־דתיים: „מיעוט שמאלני ואתיאיסטי כפה את עצמו על מפלגת השלטון. העבודה נמצאת על פרשת דרכים, ועליה להחליט אם פניה לבנות גשר עם כל חלקי העם. העבודה מחמיצה את השעה לאיחוי קרעים בעם, והדבר תלוי בראש־הממשלה, שמעון פרס, אם היא תתעשת, או שמרצ היא שתקבע מה קורה כאן".

„הנשיקה של דרעי"

דברים אלה ואחרים אותתו לשרים היושבים בצפיפות סביב השולחן – שעתה נוסף לו כיסאו של שר חדש, הרב יהודה עמיטל – שחזרנו לאווירה של „עסקים כרגיל".

הישיבה תמה. ח"כ אריה דרעי מיהר לעברו של שר הפנים החדש, ידידו הוותיק חיים רמון, ונשק על לחיו נשיקה רבת־משמעות. אחר־כך ניגש אל הרב עמיטל ולחץ את ידו. בחוץ התחדשו ההתלחשויות וההסתודדויות. על הפרק: האולטימטום של מרצ והמשך המו"מ של העבודה עם דתיים ועם החרדים. עולם כמנהגו נוהג.

המכרז של המדינה

יצורף בסוף השבוע הקרוב לגליון "7 ימים" של ידיעות אחרונות

הכי טוב ישראכרט

למ"מ יו"ר ההתאחדות

מוקי גרידינגר ורעיתו

ברכות מזל טוב

להולדת הבן

התאחדות ענף הקולנוע בישראל

הננו להודיע לציבור כי ביום 9.11.95

נגנב פנקס צ'קים

של ילור אדריכלים בע"מ, ממס' 1451 ועד 1475.

כל המתעסק בהם שם את כספו על קרן הצבי.

שלום־בית בתוככי ישראל"

„שארית הרוח של הממשלה"

„אני מאושר מכניסתו של הרב יהודה עמיטל לממשלה", אומר אתמול [illegible] ... בצילום: הרב עמיטל זוכה לאחר השבעתו לחיבוק [illegible]

(כתב: איתמר אייכנר; צילם: דוד רובינגר)

תמונת מצב / נחמה דואק

שרי העבודה מצחצחים חרבות

חשקט שאיפיין השבוע את שרי העבודה הולך להתפוגג. אותם שרים, ששמרו על שתיקה מחשש שראש־הממשלה לא יזכה אותם בכיסא הנכסף, בטוחים עתה במקומותיהם ומתחילים לצחצח חרבות.

הדבר בא אתמול לידי ביטוי – בין היתר – במאבק על הכיסא שמימין לכיסאו של פרס ליד שולחן הממשלה בכנסת. שחל לחץ על פרס לתת לו את המקום. פרס הסכים בלית ברירה. בעת השבעת הממשלה התבקש שחל להישאר במקומו הישן, והובטח לו שאחרי השבעתו יעבור למקומו החדש.

אבל שחל לא יכול היה להמתין את הדקות האלה. כשנקרא רמון לעלות לדוכן ולהישבע אמונים, הסתנן שחל לכיסא שמימינו של פרס והתיישב – לקול צחוקם של הנוכחים. אל הדוכן כבר עלה שחל מהכיסא שלימין פרס...

בעוד שחל מתנחל בכיסא, שכעבר ישב עליו פרס לצידו של רבין, הרי שהשר ברק „עשה לו תרגיל". שחל גם דרש לקבל את החדר שהיה של פרס, ואשר ממוקם מול פתח לשכת ראש־הממשלה בכנסת. חדר אסטרטגי לכל הדעות. ברק, ששמע על כך, לא המתין ופשוט פלש אתמול בצהריים ללשכה והציב עוזרות בשטח.

המירוץ אחר הלשכות והכיסאות הוא סימפטום למה שעלול לקרות במפלגה בשבועות הקרובים. השרים השונים, אומר שר בכיר בממשלה, מתחילים להבין שמדובר במשחק חדש עם כללים שונים ממה שהכירו. לא עוד שני יריבים שמאזנים זה את זה – רבין ופרס – אלא שליט יחיד. הם יודעים שבקרוב הוא יתחיל לסמן את השרים שאיתם יעבור ואת השרים שאותם הוא עתיד „לייבש". „אז הם יתחילו למרוד ולעשות הרבה רעש, זו תהיה הדרך היחידה שלהם להוכיח את עצמאותם ואת יכולתם, כי אחרת הם יימחקו בפריימריז הקרובים", אומר השר הבכיר.

מקורב לפרס אמר אתמול, כי לדעתו עם מעגל היועצים הקרובים של פרס יימנו השרים אהוד ברק ויוסי ביילין ומזכ"ל העבודה, ניסים זווילי. לדבריו, גם רמון יקורב מאוד לפרס, לאחר שהוכיח בגרות ולא התמקח על התפקיד שהוצע לו כממשלה. „מה שרמון הרוויח אצל פרס בשעה 8 בבוקרו של יום שלישי הפסיד משה שחל בערבו של יום, כאשר אילץ את שמעון להיכנע לסחטנות", אמר המקורב.

עוד אמר המקורב, כי על יוסי ביילין להתנהג בזהירות רבה, שכן פרס עוד לא שכח לו שלקח על עצמו את הקרדיט להסכמי אוסלו א'. „אם הוא ישכח את מקומו ויתחיל להתרברב, הוא פשוט 'ישכח' אותו כאחד המרתפים", אמר.

מדינת ישראל

משרד החינוך התרבות והספורט

מחוז מרכז

יום-עיון למנהלים ומפקחים על-יסודי מ"מ וממ"ד

מחוז המרכז מקיים

יום עיון למנהלים ומפקחים על־יסודי מ"מ וממ"ד

ביום א' ג' בכסלו תשנ"ו (26.11.95) במתנ"ס רמת אליהו, רח' אבא הלל סילבר 2, ראשל"צ.

הנושא: יהדות והומניות – מערכת החינוך והתמודדותה עם הדילמות המוסריות־ערכיות שהתהוו בחברה הישראלית

בהשתתפות: ד"ר שמשון שושני, המנהל הכללי

גב' רוחמה קציר, מנהלת מחוז המרכז

ד"ר צבי צמרת, הרב מוטי אילון, ד"ר יאיר אורון, ד"ר צבי בקרמן,

ד"ר צילה מירון–אילן, ד"ר מנחם הירשמן, ד"ר צבי מרקס,

ד"ר שלמה נאה, ד"ר אהרון שמש

ידיעות אחרונות ©

המו"ל: ידיעות אחרונות בע"מ, המערכת, המינהלה והמודעות: תל־אביב, רח' יהודה מוזס 2, ת.ד. 109 טל. 03-6972222, פקס. 03-6953950 [illegible]

בעבודה לא מתרגשים מהאיומים של מרצ

שחל, פרס וקיסר אתמול במליאה. בעתיד יתפוס ברק את מקום קיסר (תצלום: זום 77)

"אם העבודה תחתום עם צומת והמפד"ל בלי הסכמתנו, היא תצטרך לבחור בינינו לבינם", הודיע אתמול השר שריד • בעבודה השיבו: מרצ מלבה את המדורה כדי להוכיח לבוחריה שהיא קיימת. בסוף גם היא תשתכנע שכדאי להרחיב את הקואליציה

– מאת נחמה דואק,
כתבת "ידיעות אחרונות" –

במפלגת העבודה לא נבהלו אתמול מהאיומים של ראשי מרצ, כי יפרשו מהקואליציה אם ייכנסו אליה צומת והמפלגות הדתיות, שלא על בסיס קווי היסוד של הממשלה.

ראש הממשלה, שמעון פרס, אמר אתמול ל"ידיעות אחרונות": "בימים הקרובים נמשיך במשא־ומתן על־מנת להרחיב את בסיס הקואליציה, או להשיג הסכם הבנות". צומת והמפלגות הדתיות הודיעו אתמול, שיסכימו לתמוך מבחוץ בממשלה אם מרצ תסיר את הווטו שלה.

עיני ראשי העבודה נשואות לבחירות של 1996, ובעיקר לשיטת הבחירה הישירה לראשות הממשלה. תקוותם היא להגיע עם אותן מפלגות גם להסכמה, שיתמכו במועמד העבודה או שלפחות לא יגידו למצביעיהן.

"רומן דמדומים מפתיע"

במרצ היתה אתמול התרוצצות לאחר שהתברר לנציגיה בכנסת, כי ראשי העבודה אכן נחושים בהחלטתם לקיים את המגעים להרחבת הקואליציה. בישיבת הסיעה שהתקיימה אתמול בצהריים הוטחה ביקורת קשה בשרה שולמית אלוני, שנקטה קו פייסני לדעת עמיתיה.

השר יוסי שריד תקף בחריפות את השר יוסי ביילין, שמנהל את רוב המגעים מטעם העבודה. שריד הוביל את נוסח ההחלטה שאומנם אינה מתנגדת לשיתוף מפלגות נוספות בקואליציה, אך תובעת לעשות זאת רק על בסיס קווי היסוד של הממשלה.

"אם העבודה תחתום עם צומת והמפד"ל בלי הסכמתנו, היא תצטרך לבחור בינינו לבינם", אמר שריד, "אם אחרי מה שקרה הם מבקשים לצעוד שלובי־זרוע עם הרב דרוקמן ועם חנן פורת אל עבר הדימדומים לרומן מפתיע אך מסעיר, זו זכותם, אך אנו את תוכחתנו יודעים". שריד אמר, כי יסיר את התנגדותו לדרוקמן ופורת אם השניים יאמצו את קווי היסוד של הממשלה. "במקרה כזה", הוסיף, "אני אף מוכן שהם יתפקדו למרצ".

"מזכיר את התרגיל המסריח"

במרצ לא שכחו אתמול להזכיר לפרס את "התרגיל המסריח" של 1990 וטענו, שהמגעים האחרונים מזכירים מאוד את המגעים האסורים מאז, שהובילו למפח נפש ולא למהפכה.

מזכ"ל העבודה, נסים זווילי, אמר אתמול בתגובה להחלטת מרצ: "המסמך שעליו מתדיינים עם המפד"ל ועם צומת אינו סותר, ולו בסעיף אחד, את ההסכם הקואליציוני, או את קווי היסוד של הממשלה. למפלגת העבודה הזכות להמשיך במו"מ עם אותן מפלגות, ומרצ אינה יכולה להתנגד לכך, כל עוד לא מדובר בהצטרפותן לממשלה.

"אני יכול להבין את המניעים של מרצ – הם מבקשים ללבות את המדורה, כי הם חייבים להוכיל אוימוט שמאלה מזה של מפלגת העבודה, אם הם לא רוצים להיבלע ולהיעלם. יחד עם זאת קשה לי להאמין, שהם מבקשים לערער את היציבות ולהביא לבחירות מוקדמות".

במפלגת העבודה מעריכים, כי בסופו של דבר גם מרצ תבין שכדאי להרחיב את בסיס הקואליציה.

פרס על כיסא רבין

מאתמול יושב ראש הממשלה, שמעון פרס, על כיסאו של ראש הממשלה המנוח, יצחק רבין.

עד כה נמנע פרס מלשבת על כיסא ראש הממשלה, שנעטף בבד שחור לאות אבל.

בתמונה שצולמה אתמול נראה משה שחל יושב לימינו של פרס, וישראל קיסר לשמאלו. אלא שהתמונה הזו תשתנה בישיבה הבאה של הכנסת, ואת מקומו של קיסר יתפוס אהוד ברק, לעומת ההצלחה הזו, נחל ברק כישלון בקרב בגר שחל על לישכת שר החוץ בכנסת. ברק נכנס כאותן שכעי ללישכת שפינה שמעון פרס, אך לא עברו אלא דקות בודדות, והדבר נודע לשר שחל, שראג עוד קודם לקבל חוקה על הלישכה. עוזרו שוגר במהירות להוציא משם את השר ברק, ואם יש צורך "אפילו להוציא מגעלים". הפעולה המהירה הצליחה, וברק נסוג.

גבי ברון

איזה יעו"ד

השר שגב נותר ללא סיעה

הח"כים גולדפרב וסלמוביץ' החליטו להתפלג ולשמור על השם יעו"ד • שגב: ניפגש בביהמ"ש

זה כל־כך מצחיק שבא לבכות, אמר אחד החי"כים כאשר נודע על המכתב שהניחו חברי־הכנסת אלכס גולדפרב ואסתר סלמוביץ' על שולחן ועדת הכנסת.

במכתב מבקשים השניים להתפלג מגונן שגב ולקבל את השם סיעת יעו"ד. זאת למרות כוונתם המקורית – ששגב וגולדפרב יתפלגו מסלמוביץ'. הפעם גבר הכעס המשותף על שגב, שלקח לעצמו בממשלה הקודמת את תפקיד השר, ומאז עמד בכל ניסיונות יריביו לסיעה להזיזו משם.

בתגובה לדברים אמר אתמול שגב, כי השניים אינם יכולים לקבל את השם יעו"ד משום שזו מפלגה רשומה עם מוסדות. "הם לא יכולים לגנוב מפלגה", אמר והודיע כי יפגוש אותם בבית המשפט.

זו ההתפלגות האחרונה המותרת לשלישיה השיאנית מיעו"ד. על־פי החוק, יכול עתה כל אחד מהם להתפקד לאיזו מפלגה שיחפוץ. סלמוביץ' כבר הודיעה שתתפקד לליכוד, גולדפרב יתפקד לעבודה. קולו למען הקואליציה נראה בשלב הזה בטוח.

נחמה דואק וגבי ברון

נוי רמון באה אתמול עם אביה חיים למישכן הכנסת. כשפגשה את ראש הממשלה שמעון פרס, לחצה לו יד (תצלום: זום 77)

איזה בלבול

אתמול עוד לא היה שר למשטרה

היה צורך לשנות ב"רשומות" את שם המשרד לביטחון פנים

ברשימת משרדי הממשלה אין כלל משרד המוכר בשם "המשרד לביטחון פנים". כתוצאה מתקלה קטנה זו, לא היה אתמול כל שר במעמד חוקי של שר המשטרה.

מצב דומה שרר במשרד החקלאות, שכן השר יעקב צור הושבע כ"שר החקלאות ופיתוח הכפר". במזכירות הכנסת פעלו אתמול לתיקון המעוות, ודאגו לפרסם ב"רשומות" את תיקוני השמות של משרדי הממשלה החדשים. חוץ מבעיה זו, דורש השינוי שנעשה בהיקף משרד המשטרה תיקון חקיקה, כדי להסדיר את העברת הסמכויות של פיקוד העורף מידי שר הביטחון.

גבי ברון

איזו נחישות

עוזרו של ח"כ גוטמן סולק מהכנסת

יו"ר הכנסת "גילה", כי ליואל לרנר יש הרשעות פליליות

במשך שלוש שנים וחצי נכנס יואל לרנר, מי שהורשע בעבר בתכנון לפוצץ את מסגדי הר־הבית, למשכן הכנסת. לרוב היה זה בהזמנת ח"כ שאול גוטמן (ימין ישראל).

באחרונה החליט גוטמן למנותו לעוזרו הפרלמנטרי. לצורך כך ביקש לרנר לקבל אישור כניסה קבוע לכנסת. אתמול הודיע היועץ המשפטי של המישכן, כי לרנר הורשע על עבירה הכלולה ברשימת העבירות לפיהן ניתן למנוע מאדם לבוא בשערי הכנסת. היו"ר שבח וייס מיהר להורות על ביצוע הסעיף הרלוונטי ולהרחיק את לרנר מתחומי הכנסת.

ח"כ גוטמן מחה, וביקש שיקול דעת נוסף.

גבי ברון

ספקטרוניקס
ספקטרוניקס בע"מ ("החברה")

ניתנת בזה הודעה, כי ביום 18 בדצמבר 1995, בשעה 10.00 תתקיים במשרדי החברה באזור התעשיה, שדרות, אסיפה כללית שלא מן המנין של בעלי המניות בחברה

על סדר היום:

1) קבלת החלטה להוון מתוך הרווחים השוטפים של החברה שלא יועדו ליום 31 בדצמבר 1994 סך של 2,047,778 ש"ח לקרן להקצאת 2,047,778 מניות רגילות בנות 1 ש"ח ערך נקוב כל אחת בחברה כמניות הטבה למי שיהיו בעלי המניות של החברה בסוף יום העסקים של 25 בדצמבר 1995.
כל השברים בגין הקצאת מניות ההטבה כאמור ימכרו והתמורה בגינם תשולם לבעלי המניות.

2) קבלת החלטה מיוחדת להחלפת תקנה 77 לתקנון החברה.

בעל מניות רשאי למנות מיופה כח שיוכל להשתתף ולהצביע מטעמו באסיפה הכללית, וזאת באמצעות יפוי כח, שיימסר במשרדי החברה לפחות 48 שעות לפני מועד כינוס האסיפה הנ"ל, או ימסר ביד ליושב ראש האסיפה עם תחילת האסיפה.

אם בתוך מחצית השעה מהמועד שנקבע לאסיפה לא ימצא מניין חוקי, תידחה האסיפה הכללית לאותו יום בשבוע הבא, באותה שעה ובאותו מקום.

אם באסיפה הנדחית לא יימצא מנין חוקי כעבור מחצית השעה מן המועד שנקבע לאסיפה, יהוו שני חברים בעלי זכות הצבעה מניין חוקי, ויהיו רשאים לדון בעניינים שלמענם נקראה האסיפה הנדחית.

ספקטרוניקס בע"מ

קרן עבודה
ח.צ. 52-001004-2

הודעה על שינוי מטרות החברה בהתאם להוראת סעיף 26 לפקודת החברות [נוסח חדש], התשמ"ג-1983.

באסיפה כללית יוצאת מן הכלל של החברים בקרן עבודה (להלן-החברה) שנתקיימה ביום 20 לנובמבר 95, בשעה 17:30, נתקבלה החלטה מיוחדת לפיה שונו מטרות החברה.

מטרות החברה החדשות הן כדלקמן:

"החברה תהא רשאית לעשות כל הפעולות הבאות לשם הגשמת המטרות הציבוריות כמוגדר בסעיף 9(2) לפקודת מס הכנסה [נוסח חדש], (ובין תיתר:

א) לפעול לטובת המטרות הציבוריות של הסתדרות העובדים הכללית החדשה (להלן-"ההסתדרות") בתחומי החינוך, התרבות, הסעד והבריאות לטובת כל איש ומוסד ציבורי. ולשם כך לייסד, לנהל או להשתתף בייסוד ובהנהלת קרנות מיוחדות.

ב) לקבל תרומות, הקצבות, עזבונות, הטבות והנאות מכל מין וצורה שהם מחברי החברה, מכל איש, ומכל אישיות משפטית, בארץ ובחו"ל.

ג) להגיש עזרה לחברי ההסתדרות או לבני משפחתם או לכל איש אחר מכל מין וצורה, הכל על פי הוראות תזכיר ותקנות החברה.

ד) להקצות הלוואות, תרומות ותמיכות למוסדות ציבוריים שאושרו לצורך סעיף 46 לפקודת מס הכנסה [נוסח חדש], שמטרותיהם תחשבנה למועילות למטרות החברה.

ה) ללוות כספים כנגד כל מיני בטחונות, לאסוף כספים, להבטיח תשלומי כספים, וכן להלוות כסף ולתת אשראי ולערוב להתחייבותם של מוסדות ציבוריים שאושרו לצורך סעיף 46 לפקודת מס הכנסה [נוסח חדש].

ומוצהר בזה כי המונח "חברה" (חוץ מאשר אם משתמשים בו ביחס לחברה זו) כולל: שותפות, אגודה שיתופית, עמותה, חברה מוגבלת/שאינה מוגבלת, פרטית או ציבורית בין שהיא רשומה ובין שהיא איננה רשומה בישראל ובאיזו מדינה אחרת. וכן כי המונח "איש" כולל חבר אנשים, בין אם הם מאוגדים או לא, וכי המטרות הנזכרות בסעיף זה תחשבנה כל אחת כמטרה עיקרית העומדת ברשות עצמה ולא תהיינה מוגבלות על ידי שם החברה או שום דבר אחר הנזכר בתזכיר או בתקנות ההתאגדות."

קרן עבודה

הזמנה להציע הצעות לקניית נכס מקרקעין באזור התעשיה חולון

1. תאור הנכס – גוש 6784 חלקה 10 רח' המרכבה 4 אזור התעשיה חולון.
תאור הזכויות – חוזה חכירה מהוון של מינהל מקרקעי ישראל ל־49 שנה החל מיום 1/4/94.
שטח הנכס – 2,504 מ"ר.
על הנכס בנויים מבנים המשמשים כמפעל תעשייתי, מחסנים, סככות משרד. במפעל כח חשמל 3X800A.
2. על המציע לבדוק את המצב הפיזי, המשפטי והתכנוני של הנכס.
3. היטל השבחה, אם חל, ישולם ע"י הקונה.
4. שכ"ט עו"ד בשיעור 1.5% משווי העסקה יחול וישולם ע"י הקונה.
5. הצעות יש להגיש למשרד עו"ד יצחק קשלס, רח' בארי 5, ת"א 64682, לא יאוחר מיום 10.12.95.
6. להצעות יצרף המציע ערבות בנקאית ע"ס 5% מהצעתו.
7. הח"מ אינו מתחייב לקבל את ההצעה הגבוהה ביותר או כל הצעה שהיא.
8. הח"מ שומר לעצמו את הזכות לנהל מו"מ בכל שלב שהוא, עם המציעים או אחד מהם ו/או לקיים תחרות בין המציעים ו/או לפרסם הזמנות נוספות למתן הצעות.
9. מציע שיזכה בו מהצעתו, תחולט ערבותו.
10. המכירה כפופה לאשור ביהמ"ש המחוזי בתל אביב.

יצחק קשלס, עו"ד
כונס נכסים
ובהסכמת כל הבעלים
טל: 03-5239169, פקס: 03-5221006

אשטרום נכסים בע"מ

ניתנת בזה הודעה על כינוס אסיפה כללית שלא מן המנין של בעלי המניות של החברה שתתקיים ביום 7.12.95, בשעה 10.00 במשרדי החברה ברחוב קרמנצקי 10, תל־אביב.

על סדר היום:
1. בחירת דירקטור מקרב הציבור.
2. שונות.

תשומת לב בעלי המניות מופנית להוראות תקנות ההתאגדות של החברה בקשר להפקדת כתב מנוי שליח או כתב יפוי כח אחר במשרדה הראשי של החברה לפחות 48 שעות לפני המועד הקבוע לקיום האסיפה.

בפקודת הדירקטוריון

בבית המשפט המחוזי
בתל־אביב־יפו
תיק אימוץ 149/95

אל: 1) עווידה אימאן
2) פרחי זכריה
כתובת בלתי ידועה

בענין: הקטינה ילידת 23.1.94

להווי ידוע כי ב"כ היועמ"ש הגישה בקשה לביהמ"ש המחוזי בתל־אביב לקבוע כי התמלאו תנאי סעיף 13 (7) לחוק אימוץ ילדים תשמ"א–1981.
כן התבקש ביהמ"ש להכריז על בתך ילידת 23.1.94 בת־אימוץ.
הדיון בבקשה נקבע ליום 6.12.95 בשעה 8.30 בפני כב' השופט זמיר בביהמ"ש המחוזי בת"א, רח' ויצמן 1.
הנכם מוזמנים להופיע במקום ובמועד הנ"ל.
אם לא תופיעו לדיון כמפורט לעיל ולא תגישו תצהיר תהיה למבקש זכות לבקש פסק דין בהעדרך.

(–)
יונת שדה
פקידת אימוצים

בס"ד

מלתא אינטר תעשיות (1973) בע"מ
מלתא אינטר
תעשיות (1973) בע"מ

הנפקה לציבור
עפ"י תשקיף מיום 20.11.95 -
תיקון טעות סופר

בתשקיף שפירסמה החברה ביום 20.11.95 בקשר עם הנפקת מניות רגילות וכתבי אופציה (סדרה 2) נפלו טעויות סופר כמפורט להלן:

א. בעמודים ה־12 ו־23 בתשקיף:

בטבלה המפרטת את המחזיקים בהון וזכויות ההצבעה בחברה, כמות המניות המפורטות לצד שמותיהם של קורוטקין אריה, הומל עודד, הומל יוסף וכהן אליהו במקום "628,070" יבוא "628,065".

כמות המניות המפורטות לצד "סה"כ בעלי השליטה" במקום "2,512,280" יבוא "2,512,260".

כמות המניות המפורטות לצד "בעלי מניות אחרי" במקום "38,245" יבוא "38,265".

במקום שם המחזיק "מזרחי החתמות" יבוא "מזרחי חברה להחתמות בע"מ" ולצד שמו יבוא "(6)"; ולצד המחזיק "קבוצת משקיעים" במקום "(6)" יבוא "(6)".

בהערות השוליים לטבלה, במקום "(6)" יבוא "(6)" וצריך לראות כמתוקנות את המילים "ומזרחי חברה להחתמות בע"מ (המנהלים הראשיים של קונסורציום החתמים)" וכן המילים "פרט לאחרון (ראה סעיף 4.7 בתשקיף)". כמו כן צריכה להתווסף הערת שוליים חדשה "(6)" ובה ייכתב "מזרחי חברה להחתמות בע"מ, המנהלים הראשיים של קונסורציום החתמים בדבר הסכם בינם לבין בעלי השליטה ראה סעיף 4.7 בתשקיף".

ב. בעמוד ה־20 ו־125 א. בסעיפים ז, ח ו־ט. התאריכים המופיעים בתחילת כל סעיף במקום "16.11.95" יבוא "19.11.95".

ג. בעמוד 96 בטבלה המפרטת את החזקות בעלי העניין במניות החברה, שיעורי האחזקה בהון ובהצבעה ליום 19.11.94, המצויינים לצד שמותיהם של אריה קורוטקין, עודד הומל, יוסף הומל ואליהו כהן במקום "25%" יבוא "24.625%".

מלתא אינטר תעשיות (1973) בע"מ

ברק: „מינויו של סביר לא יפגע בסמכויותי כשר־החוץ"

גובר הסיכוי שהממשל האמריקני ייזום מהלך דרמאטי של מפגש פרס־אסד בברכתו ובהשתתפותו של נשיא ארה"ב קלינטון • סוריה: „ישראל חייבת לוותר על דרישתה לתחנות־אתרעה קרקעיות ברמת הגולן, כי הן סמל להמשך הכיבוש"

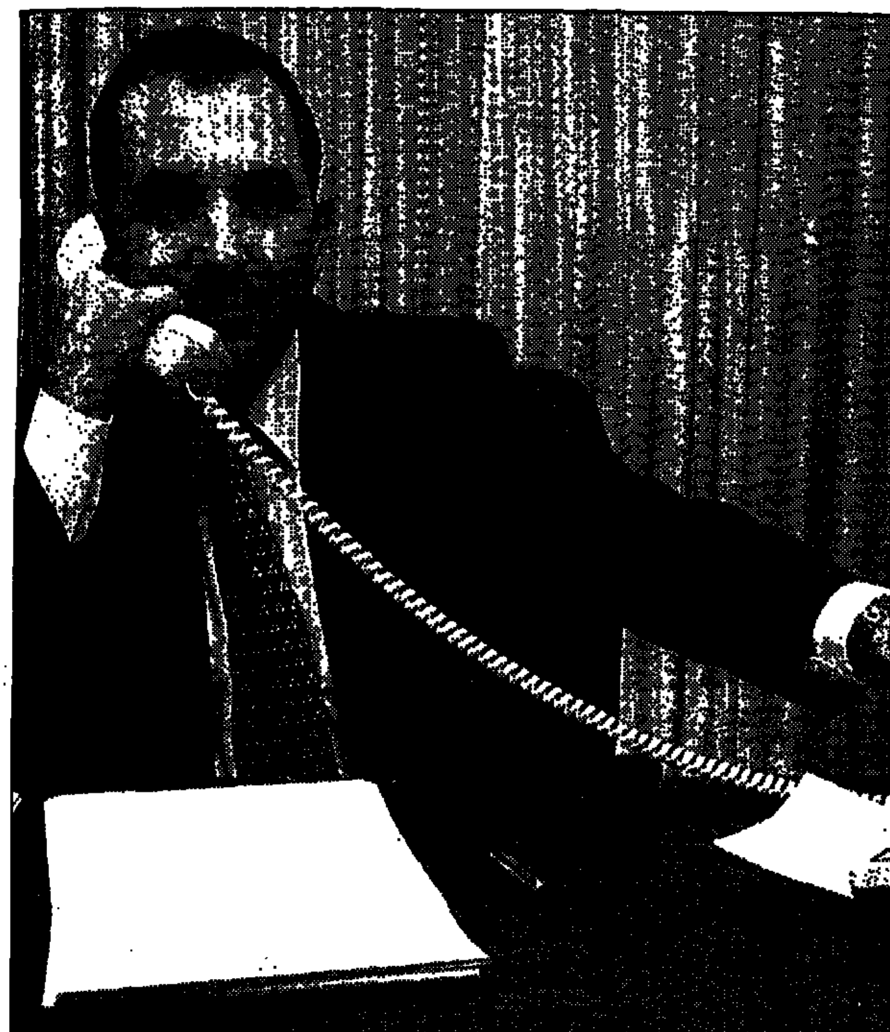

שר החוץ, אהוד ברק, חנך אתמול את לשכת שר החוץ בכנסת, שפינה עבורו שמעון פרס. תצלום: „זום 77"

מאת איתמר אייכנר וחיים שיבי

„מינויו של אורי סביר לראש צוות המשא ומתן עם סוריה לא יפגע בסמכויותיי", אמר אתמול שר החוץ, אהוד ברק, „כל הסמכויות שהיו במשרד החוץ – ממשה שרת ועד שמעון פרס – יישארו שם".

ראש הממשלה, שמעון פרס, אמר, כי במינויו של ברק למישרת שר החוץ אין „קיצוץ סמכויות והנמכת קומה". על רקע מינויו של יוסי ביילין לשר במשרד ראש הממשלה, ובתשובה לשאלה אם רוקן מתוכנו את משרד החוץ וקיצץ בסמכויותיו של ברק, השיב פרס: „כל מה שאני עשיתי, אהוד יוכל לעשות. שר החוץ הוא רמה מינסטריאלית. אם יהיה צורך להיפגש עם ערפאת, למשל, אני נפגשתי איתו בעבר, ואהוד ייפגש במקומי. אורי סביר היה ראש הצוות המשותף למשרד ראש הממשלה, לצבא ולמשרד החוץ, והוא יוסיף לעשות את זה. לכל אחד התפקיד שלו. יש לי אמון רב מאוד באהוד. אני מאוד מעריך את אורי. אני חושב שהוא אדם באמת מלא כשרונות ועשה עבודה נהדרת במדינה".

ובינתיים, מזכיר המדינה האמריקני, וורן כריסטופר, התקשר אתמול לשר החוץ החדש של ישראל, אהוד ברק, ובירך אותו על מינויו. בשיחה ביניהם אמר כריסטופר לברק, כי המזרח התיכון היה ויישאר איזור שהנושאים המדיניים הקשורים בו הם בעדיפות גבוהה בעיני ארה"ב.

אשר לסמכויות ולמינויים, כתבנו מציין, כי בעקבות מינויו של מנכ"ל משרד החוץ, אורי סביר, גם לתפקיד ראש צוות המו"מ עם סוריה, נוצרה בעיה לגבי כפיפותו לשני אדונים. כמנכ"ל המשרד הוא אמור לעבוד תחת הנחיותיו של השר החדש, אהוד ברק, אך מינויו כראש צוות המו"מ יצא מלשכתו של ראש הממשלה, שמעון פרס, ויצר אי־בהירות אם הוא יהיה כפוף בתפקיד זה לברק או לפרס.

אשר למו"מ עם סוריה, שמעון פרס נמנע אתמול מלהיכנס להערכות באשר לסיכוי להתקדמות במו"מ, או לאפשרות שבקרוב ייפגש עם אישיות סורית בכירה. „אני מאמין שצריך לברוק את זה עד הסוף", אמר.

כתבנו בוושינגטון, מוסר, כי גובר הסיכוי לכך שהממשל האמריקני ייזום מהלך דרמאטי של מפגש פרס־אסד בברכתו ובהשתתפותו של הנשיא קלינטון.

עיתון מפלגת השלטון הסורית, „אל־בעת", כתב, כי ישראל חייבת לוותר על הדרישה להקמת תחנות־אתרעה קרקעיות בגולן, „משום שהן מהוות סמל להמשך הכיבוש הישראלי ונוגדות את עקרונות השלום".

הרבנים הסכימו עם היועץ המשפטי: ללא דמוקרטיה – אין קיום

מאת טובה צימוקי, כתבת „ידיעות אחרונות"

היועץ המשפטי לממשלה, מיכאל בן־יאיר, הבהיר אתמול לרבנים אחרים, שעימם נפגש, כי לא יבליג יותר בקשר להתבטאויות של הסתה והמרדה, וכי בעתיד יפתח בחקירה פלילית נגד כל מי שיסית.

הרבנים, מצידם, אמרו כי הם סבורים שהטיפול בתופעות של המרדה והסתה צריך להיות נחרץ, ממוקד ופרטני. הרבנים והיועץ הסכימו, כי ללא דמוקרטיה אין קיום למדינת ישראל, וכי הכרעות דמוקרטיות מתקבלות ברוב ח"כים – כל רוב.

היועץ נפגש בלשכתו עם הרבנים, כדי לדון בגבולות המותר והאסור בהתבטאויות במשטר דמוקרטי. בפגישה השתתפו השר הרב יהודה עמיטל, ראש ישיבת הר־עציון; הרב אהרן ליכטנשטיין, אף הוא ראש הישיבה; הרב חיים דרוקמן, ראש ישיבת אור עציון; הרב אריאל, רב העיר רמת־גן; הרב דני שילה, רב הישוב קדומים; הרב יואל בן־נון מעופרה, ועוזר היועץ המשפטי לממשלה, נועם סולברג.

בן־יאיר הציג בפני הרבנים את מצב הדברים המשפטי, והבהיר שעד כה היתה מדיניות אכיפת החוק בנושאי הסתה והמרדה מאוד ליברלית. לדבריו, כל עוד היה מדובר בהבעת דעות הוא היה סובלני. לדוגמא הביא את הבלגתו בנושא פסק ההלכה של הרבנים, שקראו לחיילי צה"ל לסרב לפנות ישובים בשטחים.

היועץ הסביר, כי היו לא מעט גילויים של הבעת דעות, שהפכו להסתה. בעקבות רצח רבין, לאחר שהתברר כי כוחן של מילים להשחית, קיימת ודאות קרובה למעשים פליליים, הוא ייאלץ לשנות את מדיניות אכיפת החוק.

הרבנים אמרו לבן־יאיר, כי בעקבות הרצח מורגשת לכל המחנה הדתי תווית של מסיתים ומפירי חוק, והדבר פוגע ביותר בתדמיתם וביכולתם של הרבנים להשפיע. לדבריהם, אין להם כל השפעה על קיצוני הימין.

כל המשתתפים עמדו על החשיבות והרבה שבהידברות בין אזרחי המדינה מכל גוני הקשת החברתית, ועל הצורך לטפל בנחרצות בגורמים שוליים וקיצוניים, טיפול במישור החינוכי, החברתי והמשפטי. הרבנים והיועץ הסכימו, כי הוויכוח הפוליטי הוא לגיטימי, ויכול שיהיה חריף ונוקב, אך יחד עם זאת אסור שיגלוש לאלימות מילולית.

שתי דרכים חמות לטיפול בכאבי שרירים

רדיאן מעניק הקלה מהירה ומפושטת בטיפול בכאבים ראומטיים וכאבי שרירים.

ראדיאן ספריי נועד לשימוש באזורים רגישים וקשים להגעה. מכיל: קפסיסין

ראדיאן קרם לעיסוי האזורים הגדולים. מכיל: קפסיסין

להשיג עכשיו בכל בתי המרקחת | יבואן בלעדי דיפרים ושותי בע"מ

סיפור לכל יום - הדבר הכי טוב שקורא היום

עפרה גלברט־אבנר, עוזי וי־... נעמי בן גור, ... בינדר, לאה גו־לדברג, דליה קו־... נה הדס, חיה בר יצחק, עמוס בן־...

365 סיפורים

לפרטים: הוצאת הספרים של „ידיעות אחרונות" טל' 03-5606064/5

מדינת ישראל

הודעה על תוצאות מכרזים

ביום 22.11.95 הוצעו לציבור איגרות חוב באמצעות מכרזים

להלן פירוט הסדרות שהונפקו ותוצאות המכרזים

סדרה	הצמדה	מחיר מכירה מזערי	מחיר ממוצע	שיעור ההקצאה באחוזים	הכמות שנמכרה במליוני ש"ח
"גילון" 2209 ז'	לא צמוד	101.60	101.69	66.31	70
"גלבוע" 2601 י"ג	לא צמוד	102.50	102.51	88.26	70

הזמנות במחירים הגבוהים ממחיר המכירה סופקו במלואן.
הזמנות במחיר המכירה סופקו בחלקן לפי שיעור ההקצאה הרשום לעיל.
הזמנות במחירים נמוכים ממחיר המכירה לא סופקו.

אבישי („שמפניה") רביב, בצאתו מחחקירה. מיכאל קרמר

„שמפניה" נחקר על פעילות אירגון אי"ל

אבישי רביב, שהיה מודיע של השב"כ, נעצר לשבוע לאחר רצח רבין, שוחרר למעצר־בית, ואתמול זומן שוב לחקירה ביחידה לחקירת פשעים בפתח־תקווה

– מאת חיים ברוידא –

אבישי רביב, ראש אירגון אי"ל, שהיה מודיע של השב"כ תחת השם „שמפניה", נחקר אתמול ביחידה הארצית לחקירת פשעים של המשטרה בפתח־תקווה.

נודע, כי רביב – המכחיש כי היה מודיע – לא תושאל בקשר לרצח יצחק רבין ז"ל, וחקירתו התמקדה בפעילותו באירגון אי"ל.

רביב נעצר יומיים לאחר הרצח. בית המשפט האריך את מעצרו בשבוע, וביום חמישי שעבר שוחרר בתנאים מגבילים, שכללו גם מעצר־בית בבית הוריו בחולון.

פרקליטתו, עו"ד ענבל רובינשטיין, אישרה אתמול כי חקירה מרשה התמקרה בפעילותו באי"ל ובחשדות לפעילות חתרנית ולהסתה. המשטרה ביקשה מרביב למסור לה פרטים על אנשים שהיה עימם בקשר במסגרת פעילות האירגונים הימניים הקיצוניים.

הרבנית מרים לוינגר, עם בעלה הרב משה לוינגר, אתמול בבית המשפט העליון. „זום 77"

הרבנית לוינגר מבטיחה: לא אתפרע יותר בביהמ"ש

עירערה לעליון על 10 ימי־המאסר, שנגזרו עליה לאחר שהשתוללה בתחילת השבוע בבית משפט השלום

– מאת מיכל גולדברג –

הרבנית מרים לוינגר הבטיחה למעשה אתמול לנשיא בית המשפט העליון, אהרון ברק, שלא להתפרע יותר בבית המשפט.

לוינגר, שנדונה ל־10 ימי מאסר לאחר שהשתוללה השבוע בבית משפט השלום בירושלים, עירערה על העונש שנגזר עליה. במהלך הדיון תקפה לוינגר בחריפות את המשטרה והפרקליטות, והאשימה אותם בקנוניה, שקרים וציד מכשפות.

השופט ברק: „זכותו של אדם לחשוב, אבל מכאן ועד לצעקות באולם הדרך ארוכה. איך תתנהגי בעתיד?" לוינגר: „בבית המשפט אין בעיה. אבל יש לי בעיה עם כל העלילות עלינו. אני מבקשת ועדת חקירה. זו מלחמת התשה".

ברק: „כל זה אסור שיוביל אותך להתנהגות לא ראויה בתוך בית המשפט". לוינגר: „אני חייבת להתבטא. אני לא יכולה ללכת כמו צאן לטבח. בתוך בית המשפט אני מקבלת, אבל אני רוצה להיות אמיתית".

נציגת פרקליטות המדינה, עו"ד נאוה בן־אור: „10 ימי מאסר זו תגובה מתונה מאוד של בית המשפט. כל מיתון נוסף בעונש יש בו משום מסר הפוך ולא נכון כלפי התפרעות".

בתום הדיון, הודיע הנשיא ברק, כי ימסור את החלטתו בקרוב. בינתיים, הורה להחזיר את הרבנית לוינגר לבית המעצר בלכיש, שבו היא מרצה את עונשה.

ראשי „בר אילן": נקים ועדה לבדיקת ההתרחשויות בקמפוס

דיווחו לוועדת החינוך, כי ישלחו לכל אחד מ־18 אלף תלמידי האוניברסיטה מכתב, שבו יתבקשו לדווח על הסתה שנעשתה בקמפוס

– מאת רונית אנטלר –

ראשי אוניברסיטת „בר אילן" הודיעו אתמול בוועדת החינוך של הכנסת, כי בכוונתם להקים ועדת בדיקה חיצונית, כדי לבדוק מה קרה בתחומי הקמפוס.

הם גם דיווחו לוועדה, כי בכוונתם לשלוח מכתב לכל אחד מ־18 אלף הסטודנטים הלומדים בבר אילן מכתב אישי, ובו בקשה למסור מידע או תלונה על הסתה שנערכה באוניברסיטה.

ח"כ מאיר שטרית (ליכוד) אמר: „המכתבים שלכם יובילו לציד מכשפות. מה, אתם מתכוונים להקים עכשיו משטרה חשאית בקמפוס, השתגעתם?"

ח"כ אבי יחזקאל (עבודה) הציע לראשי האוניברסיטה לקרוא למכון הגבוה ללימודי תורה (ה„כולל" שבו למד יגאל עמיר) על שמו של יצחק רבין ז"ל. „כך תוכיחו את הדברים שלכם, שליהדות שאתם מייצגים יש כוונות טובות", אמר יחזקאל.

קצין הביטחון של האוניברסיטה, אברהם כהן, סיפר כי מרי יום היה מוריד ומשליך לפח כרזות ושלטים פוליטיים שאסורים לתלייה באוניברסיטה ווורק אותם לפח. „כרזות מסויימות העברתי למשטרה, כמו הכרזה שתלה אבישי רביב, שבה נכתב: 'עברנו את סטלין – נעבור גם את רבין'".

נשיא האוניברסיטה, פרופ' שלמה אקשטיין, פנה בפנייה נרגשת לחברי הכנסת – להפסיק את מסע ההסתה וההכפשה נגד האוניברסיטה. „צריך לשמור על חופש אקדמי בישראל, וחלילה לנו ליפול למרקיתיזם סטייל ישראל. אסור לנו להגיע למצב, שסוטרי חרש יסתובבו באוניברסיטה, ומרצים יצטרכו להיזהר בלשונם בזמן הרצאות".

עיריית תל־אביב־יפו:

טקס חלוקת פרס לחינוך ולהוראה לשנת תשנ"ה - 1995

במעמד ראש העיר רוני מילוא

יום שלישי, 28 בנובמבר, בשעה 18:00.

הזוכים בפרס:

- פרופ' דוד חן - על תרומתו לקידום החינוך למדעים ולטכנולוגיה בישראל.
- מר אלחנן אילת - על פועלו בקידום החינוך המדעי־טכנולוגי בישראל הבא לידי ביטוי בחידושים בביה"ס לגאוסאים בת"א.

הזוכים בפרס הכבוד:

- גב' שושנה צחורי - על מאמציה בקידום מעמד המורה ולקידום ההוראה בישראל.
- מר אליעזר קלונסקי - על תרומתו המשמעותית לעיצוב ובנין מערכת החינוך בעיר תל־אביב־יפו.

ועדת השופטים: מר נתן וולוך, מר שמואל דורפמן, פרופ' אברהם יוגב, ד"ר יוסף לוי, גב' חנה מרון, גב' ברוריה קורצ'אק.

במרכז ענב לתרבות, רח' אבן גבירול 71, (על גג גן העיר), תל־אביב.

משטרת ישראל

המטה הארצי / אגף החקירות / מחלקת חקירות ותביעות

נעדרים

משטרת ישראל מבקשת את עזרת הציבור בחיפושיה אחר נעור קטין אחיופי בשם

למלם מיניוואב

המתגורר באתר הקרוואנים חצרות חולדה שבאיזור רחובות ואשר נראה לאחרונה יוצא מביתו ב־19.11.95 ומאז נעלמו עקבותיו.

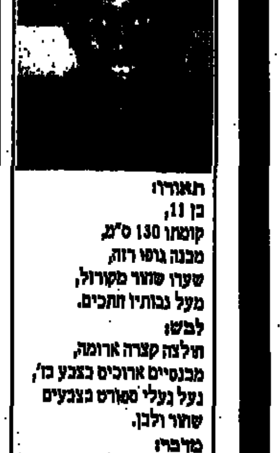

תאוריו: בן 11, קומתו 130 ס"מ, מבנה גופו רזה, שערו שחור מקורזל, מעל גבותיו חתכים.

לבשו: חולצה קצרה ארומה, מכנסיים ארוכים בצבע כחול, נעל נעלי ספורט בצבעים שחור ולבן.

מדבר: עברית ואמהרית.

כל היודע דבר על מקום הימצאו מתבקש להתקשר לטלפונים: 08-371444, 08-371473, 08-371472, 02-309344 או לכל תחנת משטרה בארץ.

מדינת ישראל
משרד החינוך והתרבות והספורט
אגף נכסים משק ופרסומים

משרדי לשכת מחוז ירושלים ומנח"י (מינהל חינוך ירושלים) עוברים למשכנם החדש ברחוב כנפי נשרים.

משרד החינוך התרבות והספורט מודיע כי עובדי לשכת מחוז ירושלים ומנח"י (מינהל חינוך ירושלים) יעברו במהלך סוף חודש נובמבר למשכנם החדש ברחוב כנפי נשרים 22, גבעת שאול, ירושלים.

עקב התארגנות למעבר, עובדי המחוז ומנח"י (פיקוח ומינהל) לא יקבלו קהל, החל מיום חמישי ל' בחשון תשנ"ו – 23.11.95 עד יום ראשון יב' בכסלו תשנ"ו – 5.12.95 ועד בכלל.

ניתן להתקשר לעובדי המחוז או לקבל את מספרי הטלפון החדשים באמצעות המרכזיה טל: 02-292222, 02-293222.

לוח „ידיעות אחרונות" הלוח הגדול במדינה

03-6929292

[illegible]

דובר אל-על: אנשי הביטחון הישראליים חשדו בה והזמינו שוטרת מצרית כדי שתחפש על גופה – אבל היא „התפשטה לבד"

מאת יובל פלג, כתב „ידיעות אחרונות"

„עשו לי פדיחה. פגעו בכבוד שלי כאם לארבעה ילדים וסבתא לנכדים" טענה אתמול, תושבת חיפה, ניור קריביאן, בת 44, שנאלצה שלשום בלילה, לעבור לדבריה „חוויה משפילה", כאשר אנשי הביטחון של אל-על דרשו ממנה להתפשט בשדה התעופה בקהיר, לעיניהם של מאות נוסעים שהיו במקום.

ניור, ממוצא ארמני, בעלת דרכון ישראלי, שילדיה שירתו בצה"ל, היתה אתמול נרגשת ביותר, לאחר ששבה מקהיר, לשם יצאה ל-24 שעות בלבד, ל„מסע קניות לקראת החתונה של בנה".

לדבריה, היא הקדימה לבוא לשדה התעופה בקהיר, אבל שם נתקלה ביחס מעליב ופוגע של אנשי הביטחון הישראליים.

„הם הפכו לי את המזוודה כמה פעמים. אחר כך לקחו את תיק-היד שלי והחזירו אותו רק לפני העלייה למטוס. הם שאלו אותי כל הזמן שאלות על מה שקניתי. הסברתי להם שבאתי רק ליום אחד לקניות – והם לא הניחו לי. הפכו את הדברים שקניתי ושברו לי כמה דברים" מספרת ניור.

זמן קצר לפני יציאת טיסה 444 מקהיר לנתב"ג, נקראה ניור שוב לבדיקה. „הייתי סבלנית ועניתי להם על כל השאלות. היו שם שני גברים ושתי נשים. אחת מהם אמרה שהם רוצים לעשות עלי חיפוש. היא קראה לשוטרת מצרית ואמרה לי להתפשט.

„שאלתי אותה 'פה לפני כולם?' הרי יש שם קיר זכוכית, והאולם היה מלא במאות אנשים. אמרתי שאין עלי כלום חוץ מהשמלה שבאתי איתה מהארץ, אבל היא התעקשה על הבדיקה. השוטרת המצריה לא הבינה למה רוצים לבדוק אותי.

אשת הביטחון מאל-על ניגשה ופתחה לי שלושה כפתורים בשמלה. הייתי המומה ופתחתי את כל הכפתורים ואמרתי „עכשיו את מרוצה?". התחלתי לבכות והשוטרת המצריה ניגבה לי את הדמעות".

ניור קריביאן (צילם רון סולומון)

ניור חזרה לארץ המומה וכואבת. „היו עוד אנשים שראו מה שעשו לי והתביישו ממה שקרה. לא ישנתי כל הלילה בגלל זה. פגעו בי בצורה מבישה. למה? בגלל שרציתי לעשות קניות בקהיר?" שואלת ניור.

דובר אל-על שבדק את התלונה אמר כי „הבדיקה הביטחונית של האשה והמטען היו הכרחיים". לדבריו, האשה היתה חשודה מאחר וסיפורה על שבאה לקהיר ליום אחד בלבד לקניות לא נראה סביר, כי לא היו בידה קבלות על הקניות. בעקבות הרצח של ראש הממשלה הוגברו אמצעי הזהירות של אנשי הביטחון באל-על.

לגבי הטענה על צורת הבדיקה אמר הדובר כי „אנשי הביטחון ניסו לעשות זאת בעדינות. את הבדיקה על גופה אסור להם לערוך, ולכן הוזמנה שוטרת מקומית, אך האשה באופן הפגנתי פתחה את השמלה ואמרה „זה מה שיש לי להראות".

ישראליות בוול סטריט – 22.11.1995

שם המניה	סימול	מחיר סגירה	שינוי יומי	שינוי יומי ב-%	גבוה יומי	נמוך יומי	מחזור במניות	מכפיל
אס את פי	SP 500	598.40	-1.84	-0.3	600.71	598.40		
נאזדק כללית	NASDQ	1021.2	-3.76	-0.4	1031.4	1021.23		
מדד גרוס	XIS	153.37	+0.66	+0.4	155.39	152.63		
מדד טלגרף	TIX	205.05	+2.94	+1.5	208.38	202.11		
מדד שיקגו	ISX	158.55	+0.66	+0.4	160.27	157.70		
אדיונטיקס	EDNTF	1	-1/16	-5.9	1	1	2000	
אדיוסופט	EDUSF	6 1/4	-3/8	-5.7	6 1/2	6 1/4	2900	17
אופל	OPAL	15 1/2	--	--	16 7/8	15 3/8	59000	16
אורבוטק	ORBKF	13 1/2	-1/16	-0.5	13 3/4	13 3/8	28100	
אורביט	ORRA	9 1/2	-5/8	-6.2	10 1/4	9 1/2	12100	12
אי-סי-איי	ECILF	20	+1/4	+1.3	20 3/8	19 3/4	407000	18
איי-איי-אס	IISLF	2 7/16	+3/16	+8.3	2 5/8	2 1/4	45900	
איי-אס-ג'י	SISGF	2 15/16	-9/16	-16.1	3 1/4	2 7/8	9600	50
איי-ג'י	AGAI	15 1/2	+1/2	+3.3	16	15	62100	
אינדיגו	INDGF	10	--	--	10 1/4	9 5/8	97500	
אלביט	ELBTF	13 3/4	-1/2	-3.5	14 1/4	13 3/4	9000	13
אלדין	ALDNF	7	+1/4	+3.7	7 1/8	6 3/4	146100	9
אלסינט	ELT	2 3/8	+1/8	+5.6	2 3/8	2 1/4	43900	11
אלקטרו' פיול	EFCX	8 1/4	-3/8	-4.3	8 5/8	8 1/4	8600	
אלרון	ELRNF	8 3/4	-1/4	-2.8	8 3/4	8 3/4	300	20
אלרון אופ	ELRWF	3 5/8	--	--	3 3/4	3 5/8	3000	
אם סיסטמס	FLSHF	3 1/4	-1/4	-7.1	3 5/8	3 1/4	6200	
אמפל אג"ח	AMPLP	16 1/2	--	--	--	--	--	
אמפל אופ	AIS W	3/8	--	--	--	--	--	
אמפל סוג A	AIS A	5 3/8	+1/8	+2.4	5 3/4	5 3/8	19100	28
אפי	EFII	80 1/4	-1/2	-0.6	81 3/4	79 3/4	181400	34
אקסנט	ACNTF	25	-1 1/8	-4.3	26 1/2	24 3/4	124800	
אקסנט אופ	ACNWF	16	-1 1/4	-7.2	18 1/4	15 3/4	21800	
אראל	ARLCF	2 3/4	-1/2	-15.4	3 1/4	2 3/4	10100	17
אראל אופ	ARLWF	3/8	--	--	--	--	--	
אריאלי	RELEF	6 3/8	-1/4	-3.8	6 5/8	6 1/8	11400	
אריח	ARYTF	25/32	+3/32	+13.6	13/16	11/16	42000	
אשר רובוטק	ROBOF	5/8	--	--	5/8	1/2	12300	
בי-וי-אר	BVRTF	8	-1/8	-1.5	8 1/8	7 5/8	13900	50
ביו טכנולוגיה	BTGC	3 9/16	-1/16	-1.7	3 3/4	3 1/2	113200	
ביאוסק	GOTK	7 1/4	+31/32	+15.4	7 1/4	6 3/8	828400	
גילת	GILTF	23 7/8	--	--	24 1/4	23 5/8	66100	34
די-אס-אס-איי	DSSI	8 3/8	-3/8	-4.3	8 3/4	8 3/8	75500	17
די-אס-פי גרופ	DSPG	10 1/2	+1/32	+0.3	10 3/4	10 1/4	136900	12
די-אס-פי תק'	DSPC	39	-1/4	-0.6	40	38 3/8	113200	85
הלתקייר	HCTLF	1 7/16	--	--	1 1/2	1 13/32	24100	25
הכשרת ישוב	ILDCY	7	--	--	--	--	--	22
טאוור סמיק'	TSEMF	24 1/2	-1 1/4	-4.9	26	24 1/4	21700	14
טבע	TEVIY	41 3/16	+3/8	+0.9	41 3/8	41	136700	29
טי-וי-ג'י	TVGTF	1 1/2	--	--	1 9/16	1 1/2	6100	
טי-וי-ג'י אופA	TVGWF	3/8	--	--	--	--	--	
טי-וי-ג'י אופB	TVGZF	1/4	--	--	--	--	--	
טי-וי-ג'י אופC	TVGLF	1/4	--	--	--	--	--	
טי-וי-ג'י אופ	TVGUF	540	--	--	--	--	--	
טכנומטיקס	TCNOF	12	+7/16	+3.8	12 1/4	11 5/8	86000	30
טלגרף	TELGF	1 1/4	--	--	--	--	--	
טלגרף אופ	TLGZF	1/16	--	--	--	--	--	
טלדטה	TLDCF	7 3/16	+1/16	+0.9	7 1/4	7 1/8	25800	
ישרמקו	ISRL	1/2	--	--	1/2	1/2	50400	
ישרמקו אופA	ISRLW	1/16	--	--	1/16	1/16	16000	
ישרמקו אופB	ISRLZ	1/32	--	--	--	--	--	
קומוורס	CMVT	20 1/4	-1/4	-1.2	20 5/8	19 1/2	339900	29
כור	KOR	17 1/2	--	--	17 1/2	17 3/8	65000	
כרמל	KML	13	--	--	13	13	200	8
לאנאופטיקס	LNOPF	16 1/8	-1/8	-0.8	16 5/16	16	72400	24
לייזר	LAS	8 13/16	-1 3/16	-11.9	9 7/8	8 3/4	113000	11
לייזר אופ	LASGF	99	10	-9.2	99	99	5	
לן-נט	LANTF	28 1/8	-1	-3.4	29 1/8	27 1/8	83300	29
מג'יק	MGICF	7 1/2	--	--	7 5/8	7	26700	
מגל	MAGSF	3 3/4	-1/4	-6.2	4	3 11/16	18400	15
מדיסאל	MDSLF	1 1/2	--	--	1 1/2	1 1/2	1500	
מימד הרביעי	DDDDF	4 3/8	+1/4	+6.1	4 3/8	4 1/8	10000	
מרקורי	MERQ	20 1/2	+1/2	+2.5	21 1/4	19 3/4	211600	62
נור	NURTF	4 3/4	-1/8	-2.6	5 1/8	4 3/4	8000	
נטמנג'	NETM	20 1/2	-3/4	-3.5	22 3/8	20 1/4	453700	36
נייר חדרה	AIP	46 1/8	--	--	46 1/8	45 1/2	400	8
נקסוס	NXSFC	4 3/4	+1/4	+5.6	4 3/4	4 3/8	3400	
נקסוס אופA	NXWFC	9/16	--	--	--	--	--	
נקסוס אופB	NXZFC	1/2	--	--	--	--	--	
סאיטקס	SCIXF	16 1/8	+1/8	+0.8	16 1/8	15 7/8	137500	19
סיליקום	SILCF	2 1/2	--	--	2 1/2	2 1/2	6000	
סיליקום אופ	SILZF	3/8	--	--	--	--	--	
סקאנבק	SVECF	8	+1/2	+6.7	8	7 1/2	6600	
עושפ	OSHSF	2 3/4	--	--	2 3/4	2 11/16	8700	
עידן	IDANF	7/16	+1/16	+16.7	7/16	7/16	2800	
עץ לבוד	ETZ	7 1/8	+1/8	+1.8	7 1/8	7	1600	7
עץ לבוד סוג A	ETZ A	6	-1/8	-2.0	6	6	1000	
פי-אי-סי	IEC	21 5/8	-1/4	-1.1	21 3/4	21 1/4	11600	25
פרוטארום	EIF	2 1/8	--	--	--	--	--	4
פרמום	PARS	1 5/8	+5/32	+10.6	1 5/8	1 15/32	471100	
קרן ישראל	ISL	10 3/4	+1/8	+1.2	10 7/8	10 5/8	15700	7
ראדא	RADIF	4 3/8	-1/8	-2.8	4 1/2	4 1/8	52400	
ת.א.ת.	TATTF	2	+1/8	+6.7	2	1 7/8	26900	28
תארוביט	TAROF	6 3/4	-1/8	-1.8	7 1/4	6 3/4	10100	19
תדיראן	TAD	21 3/8	-1/8	-0.6	21 1/2	21 1/4	32000	17

הנתונים באדיבות „החברה המרכזית לני"ע" וחברת „קומסטט"

התנגש חזיתית במשאית בכביש הערבה ונהרג

שתי משאיות כבדות התנגשו חזיתית ליד צומת יד מרדכי – שלושה נפצעו

זה מה שנשאר משתי המשאיות שהתנגשו אתמול ליד צומת יד מרדכי (צילם אייל פישר)

מאת עמיר רפפורט ודוד רגב, כתבי „ידיעות אחרונות"

דוד זגורי, תושב רמת-גן בן 28, נהרג אתמול בכביש הערבה בהתנגשות קטלנית בין הרכב שבו נסע לבין משאית תובלה גדולה.

מחקירה ראשונית שערכו אנשי בוחני לשכת התנועה של משטרת מרחב הנגב, בראשות רפ"ק פרץ עמר, עולה כי ההרוג נהג אתמול לפנות ערב במכונית „פורד" פרטית, בדרכו מאילת צפונה. לא הרחק ממושב עידן שבצפון הערבה, תוך כדי עקומה לא חדה בדרך ומסיבה שטרם הובררה, סטתה מכוניתו לנתיב הנסיעה הנגדי והתנגשה חזיתית במשאית שהגיחה מולה, כשהיא נהוגה בידי תושב מושב שדה צבי בנגב.

מעוצמת ההתנגשות הועפה ה„פורד" למרחק כ-40 מטרים, ונמעכה לגמרי. מנועה ניתק ממנה והועף רחוק עוד יותר. נהג המשאית נפצע קל בתאונה. אנשי כוננות הצלה שנזעקו אל מקום התאונה הצליחו לחלץ את הנהג שנלכד בה בקושי רב. הוא הועבר במצב קשה מאוד באמבולנס צבאי אל בסיס סמוך, אולם כל הנסיונות שנעשו במרפאה שם להצילו עלו בתוהו.

במשך שעה ארוכה היה אתמול הכביש בין יד מרדכי לשדרות סגור לתנועה, לאחר ששתי משאיות התנגשו ביניהן חזיתית וחסמו את התנועה בכביש. בתאונה נפצעו שלושה נוסעים.

שתי המשאיות נעו אתמול בבוקר כל אחת בכיוון נגדי, כשהן עמוסות בתביות ובציוד. לא הרחק מצומת יד מרדכי הן התנגשו חזיתית האחת בשנייה. שלושת נוסעיהן שנפצעו חולצו והועברו לטיפול בבית החולים „ברזילי" באשקלון. הכביש שנחסם נפתח לתנועה רק לאחר פינוי המשאיות.

בעיקבות תחקיר ידיעות אחרונות

[illegible]

ראש אגף החקירות של המשטרה, ניצב יוסי לוי, התקשה להסביר בוועדת הפנים של הכנסת מדוע נגנז תיק החקירה על לישכת משרד הפנים במזרח ירושלים • לוי מחה על הזמנת יו"ר היחידה לחקירת שוטרים לישיבה • ח"כ מצא: „מה שקורה כאן מדהים. קשה להאמין שמשרד הפנים לא ידע במשך שנים על תעשיית הרישיונות"

חיים בן-עטר בוועדת הפנים של הכנסת. למה נתנו לו לחזור לעבודה? (תצלומים: זום 77)

ניצב יוסי לוי מגיע לישיבת הוועדה. דיבר על שטח אפור. „לא שחור דיו ולא לבן דיו"

מאת גבי ברון, כתבנו בכנסת

מדוע לא ידעה צמרת משרד הפנים במשך שלוש שנים דבר על תעשיית תעודות הזהות הבלתי-חוקית בלישכה למירשם אוכלוסין במזרח-ירושלים? מדוע נגנז התיק העבה בעניין זה, שהוכן באגף החקירות במשטרת ישראל?

שאלות קשות אלה, ורבות אחרות מסוגן, הטיחו אתמול חברי ועדת הפנים של הכנסת, ללא רחם, במנכ"ל משרד הפנים, עמרם קלעג'י, ובראש אגף החקירות במשטרת ישראל, ניצב יוסי לוי.

העילה לדיון: התחקיר המקיף של „ידיעות אחרונות" שפורסם בגיליון יום שישי שעבר, ותיאר כיצד עובדים במשרד הפנים שותפים לאספקת אלפי תעודות-זהות במירמה לערביי מזרח ירושלים והשטחים, תוך סיכון ביטחון המדינה.

„קשה עדיין לקלוט שזה קרה וקורה כאן בירושלים, במדינת ישראל", התוודה יו"ר ועדת הפנים, ח"כ יהושע מצא. „המחדלים ידועים היטב למשטרה, ובכל זאת קוברים חקירות רגישות". הוא ציטט מתוך הכתבה והמשיך: „אני לא יודע איך אנחנו יכולים להגיע למציאות כזאת בארץ. תמיד החזקנו בגאווה אדירה בתחושה של ביטחון פנימי יציב, בעיקר מבחינת האחריות של הנושאים בעול. אני רוצה לקבוע בוודאות, ולא כתחליף לוועדת-חקירה: אין עשן בלי אש".

מנכ"ל במצוקה

ח"כ מצא שפך קיתון-רותחין על ראשו של מנכ"ל משרד הפנים, עמרם קלעג'י: „אני לא מניח שזו היתה שלומיאליות, כי זה הרבה מעבר לזה". גם לניצב יוסי לוי הוצגו שאלות מביכות: „מדוע הופסקה החקירה? האם היו שיקולים, אפילו ביטחוניים, שמנעו בדיקה כזאת? ידעתם, או לא ידעתם, על תעשיית תעודות-הזיהוי המזוייפות?".

ח"כ נעמי בלומנטל הרחיבה את היריעה: „הכתבה ב'ידיעות אחרונות' רק מוסיפה על תחושת אובדן האמון במערכת הציבורית. הייתי מאוד שמחה, אם חלק מן הדברים היו מתבדים, אבל לא משרד אחד ולא שניים היו מעורבים בפרשה. האם מישהו מהם עשה בדיקה פנימית, האם נועדו יחד כדי לבדוק?"

עמרם קלעג'י מצא עצמו במצוקה, ולפי תגובת חברי הוועדה, היו תשובותיו רחוקות מלסבר את האוזן: „פניתי לאחר הפירסום לניצב יוסי לוי, בשם המשרד, וביקשתי שהמשטרה תיכנס לחקירה לעומק. לא ידעתי דבר וחצי דבר על החקירה, למעט רחשושים ורכילויות. הזמנתי אלי את חיים בן-עטר (מנהל סניף משרד הפנים במזרח-ירושלים) עם היועץ המשפטי של המשרד, ופרשתי בפניו את העיתון. הוא אמר לי: 'מה שכתוב, זה לא אני'".

קלעג'י ניסה להכחיש, כי בן-עטר הורד בזמנו בעקבות ביקור השר דוד ליבאי, שנזעק ללישכת מזרח-ירושלים בשל המצב הבלתי-נסבל של מתן השירותים לקהל. „הוא רק יצא לחופשת לימודים", חזר והסביר, והסבריו נתקלו בחוסר-אמון.

„מצלצל מוזר"

„מדוע החזרת אותו?", נשאל קלעג'י והשיב: „הוא מאוד רצה לחזור".

„זה מצלצל לי מוזר", הגיב יו"ר הוועדה, ח"כ יהושע מצא.

ואז גילה עמרם קלעג'י עוד טפח מן המבוכה בה הוא שרוי לנוכח חומרת המקרה: „אני בטוח שהיו בדיקות סמויות, אבל לא היה לי חומר מוסמך. איני יכול להשעות או לסלק אדם ללא חומר מבוסס". כלומר, קלעג'י ידע, למרות שטען בתחילה: „אני מודיע לכם, אני אישית לא קיבלתי שום ידיעה מן הסוג הזה. אמרו לי על מאכערים, על תורים. יכול להיות מצב, שהבעל מצמיח קרניים וכל השכנים יודעים, רק לא האשה..."

הגיב על כך ח"כ יהושע מצא: „זה פשוט מדהים. משרד הפנים מתנהג כסומא בארובה. קשה אפילו להאמין שזה מתקיים במשך שנים אחרות, מבלי שאיש במשרד ידע".

ניצב יוסי לוי נקט בקו-הגנה אחר. ראשית, מדובר לדבריו לא בתיק-תלונה ולא בתיק-חקירה, אלא בתיק-מודיעין, שאת החומר הרב שבו הוא מגדיר בתחום האפור: „לא שחור דיו כדי להגיש כתב-אישום, ולא לבן דיו כדי לסגור. בניגוד לתיקי-חקירה, תיק מודיעין לעולם אינו נסגר, אבל מתוך המיגבלות הרצויות המוטלות על עבודת המשטרה בנושא המודיעין, נוצר אותו שטח אפור. אני דוחה בשאט-נפש את ההאשמה בהשתקה המופיעה בעיתון".

כמעט באותה נשימה ביטא ניצב לוי את חששו ומצוקתו האמיתית: „מה אני צריך את המחלקה לחקירת שוטרים בעניין הזה? השוטרים שלי סרחו, העלימו? יכול להיות שהיתה טעות במינהל החקירה, וטעות היא מעשה אנושי. אבל לא צריך לייחס לנו זדון".

ראש המחלקה לחקירת שוטרים במשרד המשפטים, ערן שנדר, ישב מצידו השני של השולחן, ואם לא טעינו, ראינו שביב-חיוך בעיניו. שנדר הוזמן לוועדה כדי לשמוע את הדיון, ולהתרשם.

„זו עלילה"

ניצב לוי סיפר, כי הוקם צוות חקירה מיוחד, מתקיימת עתה בדיקה של החומר, ונבחנים אפיקים חדשים לחידוש החקירה".

בסיכום הדיון דרש יו"ר ועדת הפנים, ח"כ יהושע מצא, שלא לפתוח את לישכת משרד הפנים במזרח ירושלים לפני שכל הגורמים האחראים יהיו משוכנעים שהכל מתנהל שם כדת וכדין. ועדת הפנים תמשיך לדון בנושא במועד אחר.

כתבנו, רמי חזות, מוסיף: חיים בן-עטר, מנהל משרד הפנים בירושלים המזרחית, דחה אתמול בסיום ישיבת ועדת הפנים של הכנסת, את הטענות שהוטחו נגדו. „זו עלילה", אמר, „בושה וחרפה שעיתון ניזון ממקורות שקריים. במשרד הפנים במזרח ירושלים לא קיימת תופעה של מאכערים ולא שחיתויות. אין לי שום כוונה להשעות את עצמי. עבודתי היתה ללא רבב".

עורך-דינו, אורי שטנדל, אמר כי הוא לא פוסל על הסף את האפשרות שבמקום היו עלולות להיווצר שחיתויות, וזאת לנוכח תנאי העבודה הקשים במקום. שטנדל אמר, כי הוא משוכנע שכל הדברים שנכתבו על מרשו אינם נכונים. „שהרי האיש הגיש בעבר תלונות למשטרה, כשחשד שנעשים מעשים פליליים. מדובר בעובד ציבור ממדרגה ראשונה שהוא נקי ללא רבב ותומתו עוד תוכח".